

ROMÂNIA

Anexa nr. 1 la HCL nr.



JUDEȚUL SUCEAVA
ORAȘUL MILIȘĂUȚI

COMITETUL LOCAL PENTRU SITUAȚII DE URGENȚĂ

AVIZAT

Președintele Comitetului Local pentru
Situații de Urgență al Orașului
Milișăuți

Primar

Vasile Cărare

APROBAT

Prin Hotărârea nr. ___ din data de
_____ a Consiliului Local al
Orașului Milișăuți

Președinte de ședință

**PLANUL DE ANALIZĂ ȘI ACOPERIRE A
RISCURILOR A ORAȘULUI MILIȘĂUȚI**

MILIȘĂUȚI – 2025

CAPITOLUL I DISPOZIȚII GENERALE

SECȚIUNEA 1

Definiție, scop, obiective

Planul de analiză și acoperire a riscurilor din orasul Milișăuți, denumit **PAAR**, reprezintă documentul care cuprinde riscurile potențiale identificate la nivel local, măsurile, acțiunile și resursele necesare pentru managementul riscurilor respective.

1.1. Definiții utilizate

- a) situația de urgență** - evenimente excepționale, cu caracter nonmilitar, care amenință viața sau sănătatea persoanei, mediul înconjurător, valorile materiale și culturale, iar pentru restabilirea stării de normalitate sunt necesare adoptarea de măsuri și acțiuni urgente, alocarea de resurse specializate și managementul unitar al forțelor și mijloacelor implicate;
- b) amploarea situației de urgență** - mărimea ariei de manifestare a efectelor distructive ale acesteia în care sunt amenințate sau afectate viața persoanelor, funcționarea instituțiilor statului democratic, valorile și interesele comunității
- c) intensitatea situației de urgență** - viteza de evoluție a fenomenelor distructive și gradul de perturbare a stării de normalitate;
- d) starea potențial generatoare de situații de urgență** - complex de factori de risc care prin evoluția lor necontrolată și iminența amenințării ar putea aduce atingere vieții și sănătății populației, valorilor materiale și culturale importante și factorilor de mediu;
- e) iminența amenințării** - parametri de stare și timp care determină declanșarea inevitabilă a unei situații de urgență;
- f) starea de alertă** - se declară potrivit prezentei ordonanțe de urgență și se referă la punerea de îndată în aplicare a planurilor de acțiuni și măsuri de prevenire, avertizare a populației, limitare și înlăturare a consecințelor situației de urgență;
- g) managementul situației de urgență** - ansamblul activităților desfășurate și procedurilor utilizate de factorii de decizie, instituțiile și serviciile publice abilitate pentru identificarea și monitorizarea surselor de risc, evaluarea informațiilor și analiza situației, elaborarea de prognoze, stabilirea variantelor de acțiune și implementarea acestora în scopul restabilirii situației de normalitate;
- h) monitorizarea situației de urgență** - proces de supraveghere necesar evaluării sistematice a dinamicii parametrilor situației create, cunoașterii tipului, amplitudinii și intensității evenimentului, evoluției și implicațiilor sociale ale acestuia, precum și a modului de îndeplinire a măsurilor dispuse pentru gestionarea situației de urgență;
- i) factor de risc** - fenomen, proces sau complex de împrejurări congruente, în același timp și spațiu, care pot determina sau favoriza producerea unor tipuri de risc;
- j) tipuri de risc** - cazuri de forță majoră determinate de incendii, cutremure, inundații, accidente, explozii, avarii, alunecări sau prăbușiri de teren, îmbolnăviri în masă, prăbușiri ale unor construcții, instalații ori amenajări, eșuarea sau scufundarea unor nave, căderi de obiecte din atmosferă ori din cosmos, tornade, avalanșe, eșecul serviciilor de utilități publice și alte calamități naturale, sinistre grave sau evenimente publice de amploare determinate ori favorizate de factori de risc specifici;
- k) gestionarea situațiilor de urgență** - identificarea, înregistrarea și evaluarea tipurilor de risc și a factorilor determinanți ai acestora, înștiințarea factorilor interesați, avertizarea populației, limitarea, înlăturarea sau contracararea factorilor de risc, precum și a efectelor negative și a impactului produs de evenimentele excepționale respective;

l) intervenția operativă - acțiunile desfășurate, în timp oportun, de către structurile specializate în scopul prevenirii agravării situației de urgență, limitării sau înlăturării, după caz, a consecințelor acesteia;

m) evacuarea - măsură de protecție luată în cazul amenințării iminente, stării de alertă ori producerii unei situații de urgență și care constă în scoaterea din zonele afectate sau potențial a fi afectate, în mod organizat, a unor instituții publice, agenți economici, categorii sau grupuri de populație ori bunuri și disponerea acestora în zone și localități care asigură condiții de protecție a persoanelor, bunurilor și valorilor, de funcționare a instituțiilor publice și agenților economici.

1.2. Scopul Planului de analiză și acoperire a riscurilor

Este acela de a permite autorităților publice locale și celorlalți factori de decizie să facă cele mai bune alegeri posibile referitoare la:

- prevenirea riscurilor;
- amplasarea și dimensionarea unităților operative;
- stabilirea concepției și elaborarea planurilor de intervenție în situații de urgență;
- alocarea resurselor (forțelor și mijloacelor) necesare

1.3. Obiectivele Planului de analiză și acoperire a riscurilor

Obiectivele PAAR sunt:

- crearea unui cadru unitar și coerent de acțiune pentru prevenirea și gestionarea riscurilor generatoare de situații de urgență;
- asigurarea unui răspuns optim în caz de urgență, adecvat fiecărui tip de risc;
- cunoașterea, de către toți factorii implicați și de către populație a sarcinilor și atribuțiilor ce le revin premergător, pe timpul și după apariția unei situații de urgență;
- optimizarea resurselor (forțelor și mijloacelor) necesare prevenirii și gestionării situațiilor de urgență.

Obiectivul fundamental al acestui plan se concentrează asupra realizării unui sistem informațional care să integreze toate informațiile, toate tipurile de date, necesare managementului dezastrelor naturale, de la prognoză până la măsurile post-factum.

SECȚIUNEA a 2-a Responsabilități privind analiza și acoperirea riscurilor

2.1. Acte normative de referință

Principalele acte normative ce reglementează activitatea în domeniul situațiilor de urgență sunt:

- Legea 481/2004 privind protecția civilă, cu modificările și completările ulterioare;
- Legea 307/2006 privind apărarea împotriva incendiilor
- Ordinul Ministrului Administrației și Internelor nr. 163/2007 pentru aprobarea Normelor generale de apărare împotriva incendiilor
- Ordinul MAI nr. 132/2007 pentru aprobarea Metodologiei de elaborare a Planului de analiză și acoperire a riscurilor și a structurii-cadru a Planului de analiză și acoperire a riscurilor
- Hotărârea nr. 1491/2004 pentru aprobarea Regulamentului-cadru privind structura organizatorică, atribuțiile, funcționarea și dotarea comitetelor și centrelor operative pentru situații de urgență
- Hotărârea nr. 1579/2005 pentru aprobarea Statutului personalului voluntar din serviciile de urgență voluntare

- Ordinul nr. 712/2005 pentru aprobarea Dispozițiilor generale privind instruirea salariaților în domeniul situațiilor de urgență
- Ordinul nr. 51/2024 pentru aprobarea Criteriilor de performanță privind constituirea, încadrarea și dotarea serviciilor voluntare și a serviciilor private pentru situații de urgență
- Ordinul nr. 1184/2006 pentru aprobarea Normelor privind organizarea și asigurarea activității de evacuare în situații de urgență
- Ordinul nr. 89/2013 privind aprobarea Regulamentului de planificare, organizare, pregătire și desfășurare a activității de prevenire a situațiilor de urgență executate de Inspectoratul General pentru Situații de Urgență și structurile subordonate
- Hotărârea nr. 308/1995 privind organizarea și funcționarea activității de pregătire în domeniul apărării civile
- Legea nr. 446/2006 privind pregătirea populației pentru apărare
- Hotărârea nr. 1286/2004 privind aprobarea Planului general de măsuri preventive pentru evitarea și reducerea efectelor inundațiilor
- Legea nr. 59/2016 privind controlul asupra pericolelor de accident major în care sunt implicate substanțe periculoase
- Ordinul nr. 1475/2006 pentru aprobarea Regulamentului privind monitorizarea și gestionarea riscurilor cauzate de căderile de grindină și secetă severă, a Regulamentului privind gestionarea situațiilor de urgență în domeniul fitosanitar - invazii ale agenților de dăunare și contaminarea culturilor agricole cu produse de uz fitosanitar și a Regulamentului privind gestionarea situațiilor de urgență ca urmare a incendiilor de pădure
- Hotărârea nr. 557/2016 privind managementul tipurilor de risc
- Ordinul nr. 886/2005 pentru aprobarea Normelor tehnice privind Sistemul național integrat de înștiințare, avertizare și alarmare a populației
- Legea apelor nr. 107/1996.
- Ordinul nr. 459/78/2019 pentru aprobarea Regulamentului privind gestionarea situațiilor de urgență generate de fenomene hidrometeorologice periculoase având ca efect producerea de inundații, secetă hidrologică, precum și incidente/accidente la construcții hidrotehnice, poluări accidentale pe cursurile de apă și poluări marine în zona costieră
- Ordinul nr. 1995/2005 pentru aprobarea Regulamentului privind prevenirea și gestionarea situațiilor de urgență specifice riscului la cutremure și/sau alunecări de teren

2.2. Structuri organizatorice implicate

- A. PRIMARUL ORAȘULUI MILIȘĂUȚI;
- B. COMITETUL LOCAL PENTRU SITUAȚII DE URGENȚĂ MILIȘĂUȚI;
- C. CENTRUL OPERATIV AL C.L.S.U. MILIȘĂUȚI;
- D. SERVICIUL VOLUNTAR PENTRU SITUAȚII DE URGENȚĂ MILIȘĂUȚI;
- E. POLIȚIA ORAȘULUI MILIȘĂUȚI.

2.3. Responsabilități ale organismelor și autorităților cu atribuții în domeniu

Planul de Analiză și Acoperirea Riscurilor se întocmește de către Comitetul Local pentru Situații de Urgență prin Compartimentul pentru Situații de Urgență și se aprobă de către Consiliul Local al orașului Milișăuți.

După elaborare și aprobare, PAAR se pune la dispoziția secretariatului tehnic permanent al comitetului județean și local pentru situații de urgență, iar extrase din documentele respective se transmit celorlalte instituții și organisme cu atribuții în prevenirea și gestionarea riscurilor

generatoare de situații de urgență, acestea având obligația să cunoască, în părțile care le privesc, conținutul planurilor și să le aplice corespunzător situațiilor de urgență specifice.

Inspectoratul județean pentru Situații de Urgență, prin centrul operațional, asigură pregătirea, organizarea și coordonarea acțiunilor de răspuns, precum și elaborarea procedurilor specifice de intervenție, corespunzătoare tipurilor de riscuri generatoare de situații de urgență.

Operatorii economici, instituțiile publice, organizațiile neguvernamentale și alte structuri din unitatea administrativ-teritorială au obligația de a pune la dispoziție comitetelor pentru situații de urgență toate documentele, datele și informațiile solicitate în vederea întocmirii PAAR.

Documentele, datele și informațiile a căror divulgare poate prejudicia siguranța națională și apărarea țării ori este de natura să determine prejudicii unei persoane juridice de drept public sau privat se supun regulilor și măsurilor stabilite prin legislația privind protecția informațiilor clasificate.

A. Primarul

Primarul are următoarele atribuții principale:

- propune consiliului local structura organizatorică de protecție civilă;
- aduce la îndeplinire hotărârile consiliului local în domeniul situațiilor de urgență;
- aprobă planurile operative, de pregătire și planificare a exercițiilor de specialitate;
- propune fondurile necesare realizării măsurilor stabilite în domeniul situațiilor de urgență;
- identifică sursele de vulnerabilitate de pe raza administrativ teritorială;
- aproba planurile de cooperare cu localitățile învecinate ;
- dispune măsuri de adăpostire;
- urmărește realizarea, întreținerea și funcționarea legăturilor și mijloacelor de înștiințare și alarmare în situații de urgență;
- răspunde de alarmarea, protecția și pregătirea populației pentru situațiile de urgență;
- solicită asistență tehnică și sprijin pentru gestionarea situațiilor de urgență;
- exercită controlul aplicării măsurilor de protecție pe plan local;
- asigură evaluarea și centralizarea solicitărilor de ajutoare și despăgubiri în situații de urgență, precum și distribuirea celor primite;
- coordonează nemijlocit evacuarea populației din zonele afectate de situațiile de urgență;
- stabilește măsurile necesare pentru asigurarea hrănirii, a cazării și a alimentării cu energie și apă a populației evacuate;
- dispune măsuri pentru asigurarea ordinii publice în zona sinistrată;
- cooperează cu primarii localităților, în probleme de interes comun;
- gestionează, depozitează, întreține și conservă tehnica, aparatura și materialele de intervenție, prin serviciile de specialitate subordonate

B. Comitetului local pentru Situații de Urgență are următoarele atribuții:

- informează prin centrul operațional județean, privind stările potențial generatoare de situații de urgență și iminența amenințării acestora;
- evaluează situațiile de urgență produse pe teritoriul orașului Milișăuți, stabilesc măsuri și acțiuni specifice pentru gestionarea acestora și urmăresc îndeplinirea lor;
- declară, cu acordul prefectului, starea de alertă pe teritoriul orașului Milișăuți;
- analizează și avizează planul local pentru asigurarea resurselor umane, materiale și financiare necesare gestionării situației de urgență;
- informează comitetul județean și consiliul local asupra activității desfășurate;
- îndeplinesc orice alte atribuții și sarcini stabilite de lege sau de organisme și organele abilitate;

- stabilirea locurilor de evacuare în situații de urgență a populației care trebuie evacuată la inundații și alunecări de teren;
- organizarea permanenței la sediul primăriilor pentru primirea avertizărilor și înștiințărilor pentru situații de urgență

C. Centrele operative cu activitate temporară îndeplinesc următoarele atribuții specifice:

- asigură convocarea comitetelor pentru situații de urgență și transmiterea ordinii de zi;
- primesc și pregătesc materialele pentru ședințele comitetelor pentru situații de urgență și le prezintă președinților și membrilor acestor comitete;
- execută lucrările și operațiunile de secretariat pe timpul ședințelor;
- asigură redactarea hotărârilor adoptate, precum și a proiectelor de ordine sau dispoziții, pe care le prezintă spre aprobare;
- difuzează la componentele Sistemului Național și la autoritățile interesate documentele emise de comitetele respective privind activitatea preventivă și de intervenție;
- întocmesc informări periodice privind situația operativă sau stadiul îndeplinirii hotărârilor adoptate;
- întocmesc proiecte de comunicate de presă;
- urmăresc realizarea suportului logistic pentru desfășurarea ședințelor comitetelor pentru situații de urgență;
- gestionează documentele comitetelor pentru situații de urgență;
- asigură punctul de contact cu secretariatul tehnic permanent din cadrul Inspectoratului General pentru Situații de Urgență;
- îndeplinesc alte sarcini stabilite de comitete, de președinții acestora, de șefii centrelor operaționale sau de șefii centrelor operative permanente respective

D. Serviciul Voluntar pentru Situații de Urgență Milișăuți

- identifică sursele potențiale de risc de pe raza administrativ-teritorială a orașului Milișăuți sau limitrofe care pot afecta orașul;
- desfășoară activități de informare și instruire privind cunoașterea și respectarea regulilor și a măsurilor de apărare împotriva incendiilor și protecției civile;
- verifică modul de aplicare a normelor, reglementărilor tehnice și dispozițiilor care privesc situațiile de urgență, în domeniul de competență;
- asigură intervenția pentru stingerea incendiilor, salvarea, acordarea primului ajutor și protecția persoanelor, a animalelor și a bunurilor periclitare de incendii sau în alte situații de urgență.
- execută activitățile de înștiințare și alarmare a populației despre pericolul producerii unei situații de urgență;
- execută pregătirea populației în vederea cunoașterii modului de comportare la dezastre;
- stabilirea zonelor de inundabilitate precum și inventarierea locuințelor care se găsesc în aceste zone
- delimitarea zonelor cu alunecări de teren și luarea măsurilor de stopare a fenomenului prin plantarea unor arbori care pot străpunge stratul de humă
- identificarea locurilor de aprovizionare cu apă, a rampelor de aprovizionare a autospecialelor de stins incendii

E. Poliția orașului Milișăuți

- anunță Comitetul Local pentru Situații de Urgență despre producerea unui dezastru sau despre apariția unui risc pe teritoriul orașului;

- asigură dirijarea circulației în zona de dezastru permițând accesul mijloacelor de intervenție;
- securizează zona de acțiune a forțelor de intervenție permițând accesul forțelor de intervenție;
- execută paza bunurilor materiale aflate în zona afectată;
- asigură ordinea publică în perimetrul afectat de dezastru;
- participă la evacuarea populației afectată de dezastru;
- ține evidența personalului evacuat în orașul Milișăuți

CAPITOLUL II

CARACTERISTICILE UNITĂȚII ADMINISTRATIV TERITORIALE

Secțiunea 1

Amplasare geografică și relief

Orașul Milișăuți este situat în partea de nord a județului Suceava la o depărtare de 30 km de municipiul reședință de județ și la 8 km de municipiul Rădăuți.

Se găsește între următoarele coordonate geografice : 47⁰44' - 47⁰49' latitudine nordică și 25⁰56' - 26⁰03' latitudine estică. Relieful este alcătuit din dealuri separate de văi largi, traversate de ape curgătoare (cele mai importante fiind râurile Suceava și Sucevița), precum și din șesuri aluvionare.



Orașul Milișăuți are următoarele vecinătăți : N - municipiul Rădăuți, NE - comuna Satu-Mare, E - comuna Grănicești, S - orașul Cajvana, SV - comuna Iaslovăț, V - comuna Burla, NV - comuna Volovăț.

Orașul Milișăuți are în componența sa 2 localități urbane Milișăuți și Bădeuți precum și 2 sate: Gara și Lunca.

Poziția geografică asigură o bună legătură de transport pe drumurile naționale DN 2H Radauti – Suceava și DN 2K Milisauti – Solca.

De asemenea pe teritoriul orașului, în satul Gara, se află stația CFR Gara - Milișăuți, situată pe linia de cale ferată Suceava – Dornești.

Zone funcționale	Tip Persoană		Total
	Persoane Fizice	Persoane juridice	
Categorie teren			
Arabil	2673 ha	90 ha	2764 ha
Pășuni naturale	52 ha	281 ha	333 ha
Fanete naturale	30 ha	0 ha	30 ha
Curți și construcții	191 ha	11 ha	202 ha
Terenuri degradate și neproductive	43 ha	72 ha	116 ha
Ape și bălți	0,49 ha		0,49 ha

Secțiunea a 2-a **Caracteristici climatice**

Din punct de vedere climatic teritoriul orașului Milișăuți se află în cuprinsul climei Podișului Sucevei, districtul climatic nordic al Podișului Moldovei. Trăsătura de bază constă în permanența activității ciclonice din nord-vestul Europei ceea ce determină ca verile să fie ceva mai răcoroase. Caracteristicile sale generale constau în temperaturi medii anuale de 7/8 grade, vânturi dominante de vest și nord-vest, ierni cu zăpezi abundente și veri cu ploi dese.

Secțiunea a 3-a **Rețea hidrografică**

Teritoriul județului Suceava aparține în întregime bazinului hidrografic al râului Siret, deci și localitatea Milișăuți face parte din același bazin, totodată aparține și bazinului hidrografic al râului Suceava care pe teritoriul localității primește ca afluent pârâul Sucevița, în dreptul localității Milișăuți. Pe 80% din suprafață, localitatea este drenată de numeroase pârâuri, care în multe locuri au fost captate de populația așezării pentru amenajarea unor iazuri folosite în scopuri gospodărești. Pânza freatică, în zonă, se află la adâncimi diferite și oscilează în funcție de forma de relief. Pânza freatică alimentează numeroase izvoare care în unele locuri ies la suprafață din cauza înclinării straturilor terestre.

Secțiunea a 4-a **Populație**

Conform datelor statistice, populația Orașului Milișăuți s-a menținut destul de constantă în ultimii 10 ani conform raportărilor anuale și a rezultatelor recensământului. În anul 2014 populația se ridica la 5410 locuitori, în creștere până în anul 2020 când s-au înregistrat 5548 urmată de o ușoară scădere în anii următori, atingând 5465 la 1 ianuarie 2024.

Din punct de vedere etnic, conform recensământului din 2021, structura etnică se prezintă astfel: 96% români și 4 % ucraineni.

Structura confesională a populației în urma aceluiași recensământ se prezenta astfel: 3720 aparțin cultului ortodox, 339 penticostali, 216 Adventiști de Ziua a Șaptea, 8 aparținând cultului Martorii lui Iehova, 5 cultului Creștin Baptist și 5 Bisericii Greco-Catolice iar pentru 354 nu se cunoaște confesiunea religioasă sau nu a fost declarată.

Populația din grupa de vârstă 0 - 4 ani se ridică la 262 de persoane, populația din grupa de vârstă 5 - 14 ani se ridică la 610 persoane, iar populația din grupa de vârstă 15 - 19 ani este de 348 persoane.

Secțiunea a 5-a **Căi de transport**

Transportul se realizează pe următoarele căi rutiere:

5.1. *drumuri naționale :*

- **DN 2K** – Milișăuți – Solca (4 km)
- **DN 2H** – Suceava - Rădăuți (8 km)

5.2. *drumuri comunale*: 59,38 km - DC 40A – Milișăuți – Gura Solcii
- DC 41 – Milișăuți - Țibeni

5.3. *căi ferate*: Suceava – Dornești (5 km)

Secțiunea a 6-a **Dezvoltare economică**

Activitățile economice locale s-au dezvoltat în concordanță cu potențialul și resursele locale: cultura plantelor și creșterea animalelor, în special a bovinelor și ovinelor, prin valorificarea potențialului natural (teren arabil, pășuni, fânețe), prelucrarea produselor agricole, prelucrarea cărnii, prelucrarea lemnului, exploatarea balastului și nisipului din bazinul râului Suceava, mica meșteșugărie, servicii de transport rutier, comerț și construcții.

În acest moment în Milișăuți își desfășoară activitatea 272 de agenți economici cu o cifră totală de afaceri de 110,5 milioane lei (25,1 milioane euro) iar numărul total de angajați este de 298.

Domeniul cu cel mai mare număr de angajați este CAEN 4941: Transporturi rutiere de mărfuri – 148 angajați.

Din punct de vedere al activităților agricole orașul Milișăuți este recunoscut pentru producția de legume.

Prin apariția tehnologiilor de cultivare în câmp, apariția și dezvoltarea culturilor în medii protejate, sere, solarii, a condus la formarea legumiculturii ca ocupație principală în Milișăuți.

Principalele specii legumicole cultivate în Milișăuți sunt: varza, castraveții, cartofii, roșii, vinete, ceapă. Acestea sunt procesate în gospodării, individual, neexistând o formă industrializată tip fabrică de procesare și conservare a acestor produse legumicole cultivate de agricultori.

Varza murată de Milișăuți este o delicată cunoscută în zona Moldovei și începe să își extindă aria. Producția de varză, castraveți sau roșii murate sunt cartea de vizită a orașului Milișăuți. Anual, pe aproape 500 de hectare, agricultorii din Milișăuți cultivă varză, recolta ridicându-se, în medie, la circa 16.000 de tone. Leguma este vândută fie verde, fie murată sau tocată.

Secțiunea a 7-a **Infrastructuri locale**

7.1. În orașul Milișăuți funcționează în prezent următoarele unități de învățământ:

a) Localitatea Milișăuți:

- Grădinița cu program normal - are ca dotări apă curentă, încălzire centralizată, teren sport, acces internet;

- Școala Gimnazială (clasele I-VIII): - are ca dotări apă curentă, încălzire centralizată, teren sport, acces internet.

b) Localitatea Bădeuți:

- Grădinița cu program normal - are ca dotări apă curentă, încălzire centralizată, teren sport, acces internet;

- Școala Gimnazială (clasele I-VIII) : are ca dotări apă curentă, încălzire centralizată, teren sport, acces internet.

7.2. Sănătate: În orașul Milișăuți funcționează :

- a) un cabinet medical de medicină generală;
- b) 2 cabinete stomatologice;
- c) 1 farmacie.

7.3. Alimentare cu energie electrică:

Alimentarea cu energie electrică a orașului Milișăuți este asigurată de rețeaua medie de tensiune de 20 KV , care este racordată la Sistemul Energetic Național.

Rețeaua de medie tensiune de 20 KV este postată pe stâlpi de beton tip RENEL și are o lungime de 54,63 km.

Gospodăriile sunt electrificate în proporție de 100%. Rețeaua de joasă tensiune asigură racordarea tuturor beneficiarilor, realizând în același timp și iluminatul public .

7.4. Alimentare cu apă :

Alimentarea cu apă a populației este asigurată din surse proprii, puțuri săpate de tip fântâni, alimentate din pânzele freatice.

Secțiunea a 8-a **Specific regional/local**

În ceea ce privește domeniul socio-cultural, în orașul Milișăuți se află o casă de cultură în localitatea Milișăuți și un cămin cultural în localitatea Bădeuți (nefuncțional - cu proiect de renovare) ; o bibliotecă publică în localitatea Milișăuți, o bibliotecă școlară la Școala Milișăuți, o sală de sport modernă și un teren de sport cu instalație nocturnă, situate în localitatea Milișăuți, 7 unități de cult - biserici (4 unități situate în localitatea Milișăuți și 3 unități în localitatea Bădeuți).

CAPITOLUL III ANALIZA RISCURILOR GENERATOARE DE SITUAȚII DE URGENȚĂ

Analiza riscurilor posibile pe teritoriul administrativ permite cunoașterea mecanismelor și condițiilor de producere, amploare și efectele posibile ale acestora.

Analiza se realizează pe tipuri de riscuri, pe baza datelor și evidențelor statistice, precum și a altor documente avute la dispoziție: studii, prognoze etc. fiind avute în vedere:

- a) riscurile naturale;
- b) riscurile tehnologice;
- c) riscurile biologice;
- d) riscurile de incendiu;
- e) riscurile sociale;
- f) alte tipuri de riscuri;

Secțiunea 1 **Analiza riscurilor naturale**

1.1. Fenomene meteorologice periculoase

A. INUNDAȚII

Inundațiile reprezintă fenomenul meteorologic periculos și previzibil în momentul în care se anunță ploi de lungă durată sau ploi cu precipitații abundente, ori în anotimpul de primăvară când se topesc zăpezile căzute în cantități mari.

<https://harti.inundatii.ro/continut/apps/webappviewer/index.html?id=009de2cb00764ae5bd2d5b2e90341088>

Cursurile de apă, respectiv zonele ce sunt previzibil a fi inundate și principalele obiective ce pot fi afectate sunt următoarele:

- pârâul Sucevița - afluent a râului Suceava poate afecta 26 gospodării, 1 pod, 1 podeț, o punte, 46 ha de teren agricol și o balastieră;
- pârâu Popești – 5 gospodării și 5 ha teren agricol;
- torent Tuhalaș - 3 gospodării și 5 ha teren agricol;
- pârâul Harabala – afluent a pârâului Sucevița, poate afecta 10 gospodării, 30 ha teren agricol.
- râul Suceava – 7 gospodării, 1 pod, 25 ha teren agricol ;
- pârâul Huțuleac – 2 gospodării, 60 ha teren agricol, 2 km drum comunal, 2 poduri pe DN;
- scurgeri de pe versanți – 25 gospodării, 10 ha teren agricol, 5 podețe și 5 km drum comunal.

B. FURTUNI, TORNADE, SECETĂ, ÎNGHET, GRINDINĂ

Manifestarea acestui tip de fenomen meteorologic - **furtuna** nu prezintă caracter de periodicitate pe raza orașului Milișăuți. Un astfel de fenomen a fost semnalat pe raza orașului Milișăuți în anul 2011, de intensitate și durata medie având ca efecte deteriorări de acoperișuri la case și smulgeri de copaci. Avertizări de cod roșu și portocaliu au fost emise de către Inspectoratul pentru Situații de Urgență și în anii 2023 și 2024 iar în urma fenomenelor au fost afectate 2 gospodării și un solar precum și câteva drumuri de balast datorită scurgerilor de pe versanți. Apariția acestor fenomene neavând un caracter ciclic, nu pot fi prevăzute ca durată și intensitate.

Fenomene de secetă, s-au înregistrat în decursul mai multor ani, însă, nu s-au înregistrat situații în care populația și operatorii economici să fie supuși unor raționalizări severe.

Îngheturile, s-au înscris în parametri normali ai temperaturilor din lunile de iarnă, neafectând în mod critic populația și nici procesele de producție a operatorilor economici.

Grindina, nu reprezintă un fenomen care să se manifeste periodic pe raza orașului Milișăuți. a fost semnalizat un astfel de fenomen pe raza localităților Bădeuți și Milișăuți în cursul anului 2016, luna iulie, având ca efect deteriorarea mai multor locuințe și calamitatea mai multor terenuri agricole.

1.2. Fenomene distructive de origine geologică

a) CUTREMURE

Conform zonării seismice a României (STAS 11100 / r-I- 77) județul Suceava se află cuprinsă în zona de intensitate de grad 6, iar o porțiune de județ (zona de N-E) în zona de intensitate de grad 7.

De asemenea din punct de vedere al coeficientului seismic k_s (conform normativului P100/92) județul Suceava are 3 zone distincte și anume:

- zona D ($k_s=0,16$) în regiunea de N-E a județului;

- zona E ($k_s = 0,12$) cea mai mare parte a județului;
- zona F ($k_s = 0,08$) în regiunea de vest de aliniamentul văii râului Bistrița.

Rezultă că în județul Suceava nu sunt focare sau zone seismice, dar se resimte transmiterea undelor elastice ale zonei seismice Vrancea.

Orașul Milișăuți se află la 28 km de Municipiul Suceava, zonă considerată cu intensitate de gradul 7. Situată în zona de seismicitate D impune condiții speciale construcțiilor gospodărești precum și construcțiilor industriale.

Datorită materialelor din care sunt construite gospodăriile (lemn, cărămidă sau BCA) precum și datorită procentului mare de locuințe construite în ultimii 15 ani există un risc minim de distrugere a acestora în cazul producerii unui cutremur de până la 6 grade. Totuși sunt o serie de clădiri mai vechi care nu sunt locuite în prezent și intră treptat într-o stare avansată de degradare. Aceste clădiri trebuie inventariate pentru a avea o evidență clară a riscului.

În cazul producerii unui cutremur de peste 6 grade pe scara Richter în zona Vrancea, este afectată și zona Milișăuți existând pericolul unor avarii la locuințele mai vechi.

b) **ALUNECĂRI ȘI PRĂBUȘIRI DE TEREN**

Alunecările de teren reprezintă deplasări ale versanților dealurilor. Ele se pot produce de-a lungul pantei sau lateral, ca urmare a unor fenomene naturale (ploi torențiale, prăbușiri ale unor grote, eroziuni puternice, cutremure de pământ) sau ca urmare a unor activități umane. Alunecările de teren pot antrena mase mici sau mari de pământ și roci ce se pot deplasa cu viteze diferite.

Orașul Milișăuți poate fi afectat de alunecările de teren pe raza localității Bădeuți, în zona Peste Apă, punând în pericol 3 locuințe și o suprafață de 5 ha teren.

Secțiunea a 2-a **Analiza riscurilor tehnologice**

2.1. RISCURI INDUSTRIALE

Orașul Milișăuți nu se încadrează în zona de planificare la urgență situându-se la o distanță mare față de agenții economici care desfășoară activități unde există riscul producerii unor accidente industriale cu eliberarea în atmosferă sau scurgerea unor substanțe periculoase și totodată a lipsei unor astfel de agenți economici în zona de competență, riscul din acest punct de vedere pentru populație, animale și bunuri este minim.

2.2. RISCURI DE TRANSPORT ȘI DEPOZITARE PRODUSE PERICULOASE

a) ***TRANSPORTUL RUTIER***

Ca urmare a traficului relativ mare pe drumurile naționale, DN 2H și DN 2K, riscul producerii unor accidente de circulație în care să fie implicate autovehicule care transportă substanțe periculoase sau tipuri de substanțe folosite în procesele tehnologice este mare.

Pot să se producă accidente de circulație în care sunt implicate autovehicule care transportă carburanți sau gaz lichefiat (în butelii) pentru stațiile de carburanți din zonă, una fiind amplasată în centrul localității Milișăuți pe DN 2H.

De asemenea există riscul producerii unor accidente de circulație în care să fie implicate autovehicule destinate transportului de persoane (autobuze și microbuze).

Măsurile care se vor lua de către autoritatea locală:

- alarmarea Serviciului Voluntar pentru Situații de Urgență al orașului Milișăuți și intervenția.

- anunțarea organelor competente (telefon 112) pentru cercetare, constatare și sprijin în asigurarea acțiunii de intervenție (ISU – Suceava, Garda și Agenția de Mediu, Parchet, etc)
- luarea unor măsuri de oprire a circulației pe sectorul de drum afectat;
- acordarea primului ajutor, trierea și transportul victimelor către unitățile sanitare din municipiul Rădăuți sau municipiul Suceava și asigurarea unor spații pentru spitalizare temporară.
- Intervenția pentru limitarea și lichidarea incendiilor izbucnite în urma unor astfel de evenimente;
- Degajarea căii de circulație de vehiculele avariate;

b) ***TRANSPORTUL AERIAN***

Distanța față de aeroportul Salcea din județul Suceava este relativ mare, astfel încât riscul producerii unor accidente aviatice este scăzut, însă datorită rutelor de zbor este posibil un astfel de eveniment și în situație se vor lua măsuri împreună cu autoritățile și instituțiile cu atribuții în astfel de situații (Serviciul de Ambulanță, Poliția, Parchet, ISU- Suceava sau unități militare):

- înștiințarea autorităților care asigură funcțiile de sprijin în astfel de situații;
- interzicerea accesului și izolarea zonei respective;
- salvarea victimelor și acordarea primului ajutor;
- intervenția pentru limitarea și lichidarea efectelor accidentului (incendii sau explozii).

c) ***TRANSPORTUL PRIN REȚELELE MAGISTRALE***

Teritoriul orașului Milișăuți este traversat de rețele electrice care pot fi afectate în urma manifestării unor fenomene meteorologice periculoase (furtuni însoțite de vânt puternic) sau alunecări de teren.

În situația producerii unor astfel de fenomene se vor lua măsuri de înștiințare a populației asupra pericolului de electrocutare, de izolare a zonelor afectate și interzicerea accesului, de anunțare a SC Delgaz Grid SA pentru executarea lucrărilor specifice de reparații, precum și de asigurare a condițiilor normale de funcționare a principalelor instituții de pe raza orașului.

2.3. RISCURI NUCLEARE

Deși nu există pe teritoriul județului Suceava obiective industriale cu risc nuclear și nici în județele vecine, această zonă poate fi afectată de unele accidente nucleare transfrontaliere.

Gradul de contaminare radioactivă în cazul accidentului de la Cernobîl a fost mai mare în județul Suceava decât în alte județe ținând cont de poziția geografică, de formele de relief și de condițiile meteorologice favorabile propagării norului de aer contaminat.

Pe teritoriul județului Suceava există opt puncte de măsurare a radioactivității mediului înconjurător, organizate și dotate corespunzător. Datele culese de aceste puncte sunt centralizate la Inspectoratul Județean pentru Situații de Urgență, care execută înștiințarea tuturor despre situația creată.

2.4. RISCUL DE POLUARE A APELOR

Poluarea apelor pe raza orașului Milișăuți se poate face prin deversarea necontrolată a unor reziduuri de material lemnos, deșeuri plastice și gunoaie menajere.

2.5. PRĂBUȘIRI DE CONSTRUCȚII, INSTALAȚII SAU AMENAJĂRI

Pe raza orașului nu sunt construcții industriale aflate într-un grad ridicat de degradare care să prezinte instabilitate și să se poată prăbuși cu ușurință. Totuși în ultimul timp datorită migrației populației câteva locuințe au rămas nelocuite iar pericolul de prăbușire va crește odată cu trecerea timpului și degradarea acestor clădiri.

2.6. SOCURI ELECTRICE ÎN CADRUL UTILITĂȚILOR PUBLICE

Energia electrică este asigurată prin distribuție aeriană și subteran la locuințele mai noi. Prin punctele de transformare (TRAFO) se asigură distribuția energiei pe străzi și grupuri de străzi în cadrul localităților. Un risc mai mare în întreruperea alimentării cu energie electrică îl prezintă rețelele aeriene supuse direct fenomenelor meteorologice (furtuni, depuneri de chiciură, inundații etc) și predispuse avariilor accidentale (transporturi agabaritice, șocuri mecanice asupra stâlpilor de susținere a rețelei, lucrări de infrastructură edilitară etc).

În situația producerii unor astfel de fenomene se vor lua măsuri de înștiințare a populației asupra pericolului de electrocutare, de izolare a zonelor afectate și interzicerea accesului, de anunțare a SC DEGLAZ GRID SA pentru executarea lucrărilor specifice de reparații, precum și de asigurare a condițiilor normale de funcționare a principalelor instituții de pe raza orașului.

2.7. CĂDERI DE OBIECTE DIN ATMOSFERĂ SAU DIN COSMOS

Pe teritoriul orașului Milișăuți nu au existat astfel de fenomene, însă în situația producerii acestora se vor lua următoarele măsuri:

- cercetarea locului unde s-a produs evenimentul;
- căutarea și salvarea eventualelor victime;
- limitarea și lichidarea eventualelor incendii;
- anunțarea autorităților județene cu atribuții în astfel de situații;

2.8. MUNIȚIE NEEXPLODATĂ

Pe raza orașului Milișăuți au fost conflicte militare importante în urma cărora au rămas mari cantități de muniție. Cu ocazia unor săpături la gospodăriile populației, lucrări edilitare, cimitir, lucrări agricole, a fost găsită muniție neexplodată provenită de la arme ușoare de asalt, grenade de mână și proiectile de artilerie.

În cazul depistării acestor muniții se vor lua următoarele măsuri :

- încetarea imediată a lucrului sau oricăror activități în zonele respective ;
- protejarea muniției sau elementelor de muniție rămasă neexplodată de surse de căldură, inclusiv cea solară ;
- împrejmuirea locului și asigurarea pazei locului ;
- anunțarea IGSU - Rădăuți la telefon 112 sau 0230.56211

EPIDEMII ȘI EPIZOOTII

Ca urmare a agenților patogeni ele pot apărea în zonele dens populate și a colectivităților de animale astfel:

3.1. Epidemii : (gripă, viroze, etc.) – pot să apară în primul rând în localitățile orașului în care funcționează școli și grădinițe unde există colectivități importante ca număr.

Măsurile care se iau în astfel de situații:

- înștiințarea populației;
- anunțarea autorităților; DSP – Suceava, CJSU – Suceava;
- izolarea zonelor respective;
- introducerea unor măsuri de carantină;

3.2. Epizootii : (gripa aviară, pesta porcină, etc.) – pot să apară la fermele de animale de pe teritoriul orașului Milișăuți, la gospodăriile populației sau ca urmare a achiziționării unor animale din târgurile organizate în localitate sau în localitățile învecinate.

Măsurile care se vor lua sunt:

- anunțarea autorităților care asigură funcțiile de sprijin: DSP-Suceava, DSV- Suceava, CJSU- Suceava)
- sprijinirea activității pentru identificarea agenților patogeni de către organele de specialitate;
- sprijinirea recoltării probelor de laborator;
- organizarea asistenței sanitar-veterinare împreună cu Direcția Sanitar – Veterinară a județului Suceava;
- înlăturarea cadavrelor și animalelor care nu sunt corespunzătoare sacrificării pentru a fi incinerate ;
- măsuri de monitorizare a gradului de contaminare a produselor vegetale și animale;

Secțiunea a 4-a

Analiza riscului de incendiu

Cauzele frecvente de producere a incendiilor la gospodăriile populației sunt : instalații electrice de iluminat și încălzire improvizate, defecțiuni apărute la instalația de alimentare cu gaze și a aparatelor de utilizare, manevrarea substanțelor ușor inflamabile, nesupravegherea copiilor și joaca acestora cu chibriturile, prize defecte, arderea nesupravegheată a resturilor vegetale din grădini, afumători improvizate, utilizarea aparatelor de sudură fără respectarea normelor de protecție, coșuri înfundate cu aprinderea funinginei, focuri deschise sub tuciuri și cazane, depozitarea în poduri de substanțe inflamabile sau utilizarea acestora în apropierea surselor de căldură etc.

Incintele aglomerate unde se organizează târguri, festivaluri, bazare și se folosesc pentru alimentare cabluri electrice neasigurate cu mantale de protecție, pot deveni surse de incendii cu urmări imprevizibile.

Instalațiile din zonele temporare de distracții (la Zilele orașului Milișăuți – anual în jurul hramului Sfântului Procopie – iulie; la Hramul Bisericii Bădeuți – anual în data de 15 august;) în condiții de funcționare simultană, pot suprasolicita sursa de alimentare, și se pot produce scurtcircuite cu inițierea de incendii.

Unele unități economice comercializează produse chimice periculoase (diluanti, vopseluri, produse chimice de curățat,), care în anumite condiții pot genera incendii de amploare.

Creșterea numărului de autoturisme în orașului Milișăuți duce la creșterea riscului de incendii, unde un scurtcircuit la instalația electrică poate incendia nu numai unitatea la care s-a produs ci se poate extinde mai ales la locuințe, garaje și la alte autoturisme parcate în apropiere.

Autovehicolele în tranzit, transportatoare de substanțe ușor inflamabile, pot deveni surse de risc în situația producerii unor accidente.

Secțiunea a 5 –a **Analiza riscurilor sociale**

Pe teritoriul orașului Milișăuți posibilitatea apariției unor riscuri de natură socială este redusă, însă nu se poate exclude apariția unor astfel de fenomene care pot apărea cu ocazia organizării unor adunări sau alte manifestări cu afluență mare de public.

În timpul anului în orașul Milișăuți au loc manifestări periodice cu afluență mare de public.

Manifestări culturale, sportive și religioase

Ianuarie:

- Slujbe religioase cu ocazia Bobotezei
- „Balul Gospodarilor,,

Aprilie :

- Manifestări religioase în zona lăcașelor de cult cu ocazia Sarbătorilor Pascale.

Iulie :

- Hramul Bisericii Sfântul Procopie Milișăuți

August :

- Hramul Bisericii Adormirea Maicii Domnului Bădeuți

Septembrie:

- Hramul Bisericii Nașterea Maicii Domnului Milișăuți;

Decembrie :

- Manifestări religioase și culturale dedicate Sf. zi a Nașterii Domnului Iisus Hristos, și obiceiuri de Anul Nou.

În fiecare zi de luni în localitatea Milișăuți se organizează târgul săptămânal.

Secțiunea a 6-a **Analiza altor tipuri de riscuri**

Zone de risc crescut

6.1. Pe drumul național DN 2H funcționează SC GIOVANI SRL având ca activitate desfacerea de combustibil pentru autovehicule unde se poate produce explozie și genera incendii de amploare .

6.2. Un alt risc crescut îl reprezintă depozitele de butelii GPL - SC CRISLETI SRL și SC CRISLETA GAS SRL și punctele de desfacere a buteliilor de gaz lichefiat.

6.3. De asemenea, puncte cu risc crescut îl reprezintă și zonele cu pericol de inundații și cele predispuse alunecărilor de teren prezentate în materialul de față.

CAPITOLUL IV ACOPERIREA RISCURILOR

Secțiunea 1

Conceptia desfășurării acțiunilor de protecție - intervenție

Elaborarea concepției de desfășurare a acțiunilor de protecție-intervenție constă în stabilirea etapelor și fazelor de intervenție, în funcție de evoluția probabilă a situațiilor de urgență, definirea obiectivelor, crearea de scenarii pe baza acțiunilor de dezvoltare, a premizelor referitoare la condițiile viitoare (completarea alternativelor față de obiectivele urmărite, identificarea și alegerea alternativei de acțiuni optime și care recomandă planul de acțiune ce urmează să fie aplicat), selectarea cursului optim de acțiune și stabilirea dispozitivului de intervenție, luarea deciziei și precizarea / transmiterea acesteia la structurile proprii și cele de cooperare.

Evitarea manifestării riscurilor, reducerea frecvenței de producere ori limitarea consecințelor acestora se realizează prin următoarele acțiuni:

- activități preventive ale autorităților, pe domenii de competență ;
- informarea populației asupra pericolelor specifice unității administrativ-teritoriale și asupra comportamentului de adoptat în cazul manifestării unui pericol ;
- exerciții și aplicații ;
- informarea preventivă;
- pregătirea populației;
- constatarea și sancționarea încălcărilor prevederilor legale.

Activitățile preventive planificate, organizate și desfășurate în scopul acoperirii riscurilor sunt:

- controale și inspecții de prevenire;
- asistență tehnică de specialitate.

La acțiunile de limitare și înlăturare a urmărilor situațiilor de urgență participă în primă fază forțele și mijloacele disponibile ale Serviciului Voluntar pentru Situații de Urgență al Orașului Milișăuți, apoi structuri de intervenție din cadrul Inspectoratului pentru Situații de Urgență „Bucovina” al Județului Suceava (IGSU RĂDĂUȚI), și Serviciile Voluntare pentru Situații de Urgență din comuna Arbore și comuna Iaslovăț .

Acțiunile de intervenție sunt activitățile și acțiunile desfășurate de către serviciile pentru situații de urgență profesionale, voluntare și private, formațiuni de Cruce Roșie și alte structuri cu atribuții în domeniu pentru limitarea și înlăturarea urmărilor provocate de dezastru. În funcție de dezastrul produs, de locul și amploarea acestuia, se vor efectua următoarele activități:

- ✓ Executarea înștiințării și alarmării populației despre producerea dezastrului și intrarea în funcțiune a centrului operativ cu activitate temporară;
- ✓ Executarea cercetării permanente pentru determinarea pierderilor și distrugerilor provocate. Datele culese sunt centralizate și raportate comandantului acțiunii de intervenției sau grupei operative;
- ✓ Evacuarea de urgență a populației, animalelor și bunurilor materiale pentru limitarea amplitudinii fenomenului distructiv produs de dezastru;
- ✓ Anunțarea Centrului Operațional al Comitetului Județean pentru Situații de Urgență despre fenomenul produs, amploarea acestuia, pagube estimate;
- ✓ Acordarea primului ajutor și transportul cetățenilor afectați;
- ✓ Asigurarea limitării dezastrului prin constituirea de echipe specializate și asigurarea intervenției acestora în zonele periculoase;
- ✓ Asigurarea condițiilor de lucru pe timp de noapte , iarnă , vizibilitate redusă , condiții meteo deosebite;
- ✓ Asigurarea pazei zonelor afectate, restricțiile de circulație, a ordinii se va executa de către organele de poliție;
- ✓ Urmărirea regulilor de comportare, de combatere a zvonurilor;
- ✓ Efectuarea decontaminării personalului, echipamentului, terenului și clădirilor afectate în cazul unor accidente nucleare, chimice sau biologice se face de grupa de protecție N.B.C. a Inspectoratului pentru Situații de Urgență „Bucovina” al Județului Suceava;
- ✓ Limitarea - refacerea avariilor produse la rețelele electrice, telecomunicații;

Orașul Milișăuți dispune pentru intervenție de Serviciul Voluntar pentru Situații de Urgență al orașului Milișăuți care are obținute toate avizele necesare:

Aviz de înființare: 80/23/SV din 07.08.2023

Aviz sector de competență: 81/23/SV din 07.08.2023

Organigrama Serviciului Voluntar pentru Situații de Urgență al orașului Milișăuți

Orașul Milișăuți dispune pentru intervenție de Serviciul Voluntar pentru Situații de Urgență de tipul V2 având următoarea structură

Număr de personal : 9 din care 2 angajați în cadrul serviciului și 7 voluntari

Șef serviciu – insp. Boca Vasile

Compartiment pentru prevenire:

Lucescu Petru –	șef compartiment prevenire
Lazorec Mihai	Specialist pentru prevenire
Serban Ovidiu	Specialist pentru prevenire
Hânțar Dănuț	Specialist pentru prevenire
Semeniuc Gheorghe	Specialist pentru prevenire
Sauciuc Adrian-Dumitru	Specialist pentru prevenire
Crețul Adrian-Vasile	Specialist pentru prevenire
Petrescu Marcel	Specialist pentru prevenire

Formație de intervenție

șef formație de intervenție – Lazorec Mihai

Grupa de intervenție

Lucescu Petru	Șef grupă
Semeniuc Gheorghe	Conducător autospecială
Serban Ovidiu	Servant pompier
Hânțar Dănuț	Servant pompier
Lazorec Mihai	Servant pompier
Sauciuc Adrian-Dumitru	Servant pompier
Crețul Adrian-Vasile	Servant pompier
Petrescu Marcel	Servant pompier

Echipă specializată în domeniul Avertizare – Alarmare – Căutare – Deblocare – Salvare – Evacuare

Șerban Ovidiu	Șef echipă specializată
Lucescu Petru	Servant pompier
Semeniuc Gheorghe	Servant pompier
Hânțar Dănuț	Servant pompier
Lazorec Mihai	Servant pompier
Sauciuc Adrian-Dumitru	Servant pompier

Crețul Adrian-Vasile
Petrescu Marcel

Servant pompier
Servant pompier

Secțiunea a 2-a Etapele de realizare a acțiunilor

Desfășurarea intervenției

- 2.1. Înștiințarea instituțiilor și agenților economici din raza de responsabilitate
- 2.2. Aducerea la sediul Primăriei a Comitetului Local pentru Situații de Urgență și a altor persoane din conducerea primăriei.
- 2.3. Alarmarea și aducerea la sediul propriu a Serviciului Voluntar pentru Situații de Urgență a orașului Milișăuți și deplasarea la locul intervenției.
- 2.4. Alarmarea populației și salariaților despre pericol.
- 2.5. Organizarea serviciului de permanență la punctul de conducere (sediul primăriei).
- 2.6. Pregătirea organelor de conducere și serviciile de urgență voluntare privind modul de acțiune în raport cu natura factorilor de risc.
- 2.7. Informarea oportună a populației și salariaților asupra modului de comportare și urmărilor ce pot fi produse
- 2.8. Asigurarea protecției individuale și colective a populației prin :
 - a) adăpostirea în spații autorizate
 - b) asigurarea mijloacelor de protecție individuală
 - c) M.C.G.(mască contra gazelor) pentru personalul de conducere;
 - d) M.C.G. pentru serviciul de urgență voluntar ;
 - e) M.C.G. pentru populație (contra cost):
 - f) mijloace de protecție improvizate;
- 2.9. Evacuarea populației, animalelor, și bunurilor materiale din zonele ce pot fi afectate iminent.
- 2.10. Asigurarea asistenței materiale de specialitate și introducerea măsurilor de profilaxie necesare în zona afectată.
- 2.11. Asigurarea cazării sinistraților, hrănirii și asistenței medicale a acestora.
- 2.12. Introducerea restricțiilor de circulație și de consum a apei, alimentelor și furajelor în zonele afectate.
- 2.13. Asigurarea pazei și ordinii în zonele afectate.
- 2.14. Informarea oportună și periodică a populației și salariaților despre modul de evoluție a evenimentelor, a distrugerilor produse și a măsurilor luate de organele locale în vederea protecției populației, limitării și înlăturării urmărilor produse în vederea combaterii panicii.
- 2.15. Limitarea și înlăturarea situațiilor de urgență se execută de către serviciul propriu pentru situații de urgență, salariați și populație în cooperare cu poliția și alte formațiuni primite în sprijin (detașamente Crucii Roșii., serviciile profesioniste pentru de urgență, unități militare M.A.I.)
- 2.16. Conducerea acțiunilor de intervenție, limitare și înlăturare a urmărilor situațiilor de urgență se asigură de către Comitetul Local pentru Situații de Urgență care trebuie să desfășoare următoarele activități:
 - a) Înștiințarea Comitetului Județean pentru Situații de Urgență (Centrul Operațional) despre situația creată la telefon 0230/524426 ; 0230/524428, telefon special 112, precum și a altor instituții cu atribuții.
 - b) Sistemul de Gospodărire a Apelor - Suceava – tel. 0230/221045 ; 0230/216835
 - c) Agenția de Protecție a Mediului - Suceava - tel 0230 / 514056 ; 0230/513922 ;
 - d) Direcție de Sănătate Publică - Suceava– tel. 0230 / 514557
 - e) Direcția Sanitar – Veterinară- Suceava – tel. 0230 / 522848

- f) înștiințarea și avertizarea instituțiilor publice și obiectivelor economice ce pot fi afectate;
- g) alarmarea populației despre pericolul creat prin sirenele electrice și prin clopotele de la biserici;
- h) verificarea subunităților de serviciu de intervenție și darea misiunilor pe specialități;
- i) executarea cercetării și recunoașterii în zona afectată în vederea obținerii informațiilor asupra evoluției fenomenului și a urmărilor produse de acesta;
- j) acordarea primului ajutor medical, transportul și spitalizarea răniților;
- k) executarea acțiunilor de intervenție specifice în funcție de situația creată;
- l) asigurarea pazei și ordinii în zona afectată;
- m) combaterea panicii și zvonurilor;
- n) organizarea și executarea evacuării (la nevoie);
- o) organizarea dezinfectiei, dezinfecției și a decontaminării (la nevoie);
- p) asigurarea măsurilor de profilaxie medicală;
- r) asigurarea logistică a acțiunilor de înlăturare a urmărilor dezastrelor, a odihnei și hrănirii personalului de intervenție se asigură de Comitetului Local pentru Situații de Urgență.

Secțiunea a 3-a Faze de urgență a acțiunilor

În funcție de locul, natura, amploarea și de evoluția evenimentului, intervențiile serviciilor pentru situații de urgență sunt organizate astfel:

- 3.1. urgenta I** - asigurată de SVSU al orașului Milișăuți la obiectivul afectat.
- 3.2. urgenta a II-a** - asigurată de subunitățile Inspectoratului pentru Situații de Urgență "Bucovina" al județului Suceava;
- 3.3. urgenta a III-a** - asigurată de două sau mai multe unități limitrofe;
- 3.4. urgenta a IV-a** - asigurată prin grupări operative, dislocate la ordinul inspectorului general al Inspectoratului General pentru Situații de Urgență, în cazul unor intervenții de amploare și de lungă durată.

Secțiunea a 4-a Acțiunile de protecție-intervenție

Forțele SVSU al orașului Milișăuți acționează conform domeniului lor de competență, pentru:

- 4.1. salvarea și / sau protejarea oamenilor, animalelor și bunurilor materiale, evacuarea și transportul victimelor, cazarea sinistraților, aprovizionarea cu alimente, medicamente și materiale de primă necesitate;
- 4.2. acordarea primului ajutor medical și psihologic, precum și participarea la evacuarea populației, instituțiilor publice;
- 4.3. dirijarea și îndrumarea circulației pe direcțiile și în zonele stabilite ca accesibile;
- 4.4. diminuarea și sau eliminarea avariilor la rețele și clădiri cu funcțiuni esențiale, a căror integritate pe durata cutremurelor este vitală pentru protecția populației, dispensare și alte construcții aferente serviciilor sanitare, clădirile instituțiilor cu responsabilitate în gestionarea situațiilor de urgență, stațiile de producere și distribuție a energiei, rezervoare de apă și stații de pompare esențiale pentru situații de urgență pentru cai de transport, clădiri pentru învățământ;
- 4.5. limitarea proporțiilor situației de urgență specifice și înlăturarea efectelor acestora cu mijloacele din dotare.

ACTIVITĂȚI SPECIFICE LA DEZASTRE/SITUAȚII DE URGENȚĂ

Nr. Crt.	Activități specifice	Cine execută
Cutremure și alunecări de teren		
1	Înteruperea alimentării cu apă, gaze, energie electrică	C.L.S.U.
2	Asigurarea pazei și ordinii în zona calamitată, combaterea panicii	
3	Evaluarea pierderilor și distrugerilor: - numărul morților și răniților; - populația și salariații blocați sub dărâmături; - avariile la rețelele electrice, gaze, apă, telefoane; - incendii, explozii, contaminări sau alte pericole; - clădirile care amenință cu prăbușirea.	
4	Pregătirea și ducerea acțiunilor de intervenție pentru: - salvarea răniților, acordarea primului ajutor medical și transportul acestora la spital; - deblocarea căilor de acces; - dărâmarea clădirilor care amenință cu prăbușirea; - consolidarea clădirilor avariate; - alte măsuri impuse de situația creată; - scoaterea și înhumarea morților.	Formațiunile de intervenție
5	Introducerea măsurilor de profilaxie și igienă sau a carantinei (<i>la nevoie</i>).	C.L.S.U
6	Înformarea C.J.S.U. asupra măsurilor luate și evoluției fenomenului (<i>raport operativ</i>).	C.L.S.U
7	Întocmirea și transmiterea raportului sinteză la C.J.S.U în termen de 10 zile de la producerea fenomenului.	C.L.S.U
Inundații		
<i>La primirea avertizării de precipitații se intră în situația "DE ATENȚIE"</i>		
1	<ul style="list-style-type: none"> ➤ Instituirea permanenței la sediul primăriei; ➤ Verificarea legăturilor cu C.J.S.U. ➤ Verificarea funcționării mijloacelor de alarmare și instruirea echipei de alarmare. ➤ Verificarea modului de înștiințare, avertizare și primirea datelor și informațiilor despre probabilitatea creșterii nivelurilor torenților și cursurilor de apă. ➤ Informarea C.J.S.U. asupra măsurilor luate și a evoluției fenomenului (<i>raport operativ</i>). 	Președintele C.L.S.U.
<i>La primirea avertizării de atingere a cotei de atenție la postul hidrometric se intră în "SITUAȚIA DE ALERTĂ"</i>		
2	<ul style="list-style-type: none"> ➤ Convocarea Comitetului Local pentru Situații de Urgență ➤ Verificarea și pregătirea stocului cu materiale pentru situații de urgență ➤ Supravegherea torenților și a cursurilor de apă ➤ Informarea C.J.S.U. asupra măsurilor luate și evoluției fenomenului (<i>raport operativ</i>) 	C.L.S.U
<i>La primirea avertizării de atingere a cotei de inundație la postul hidrometric se intră în "SITUAȚIA DE PERICOL"</i>		
	➤ Informarea populației despre pericolul producerii de inundații pe teritoriul localității	

3	<ul style="list-style-type: none"> ➤ Supravegherea în continuare a nivelurilor torenților și de cursurile de apă ➤ Stabilirea și pregătirea stațiilor pentru cazarea eventualilor sinistrați, pentru asigurarea condițiilor de trai și a asistenței medicale ➤ Asigurarea măsurilor de evacuare a populației, animalelor și bunurilor, materiale din zonele inundabile ➤ Introducerea restricțiilor de circulație în zonele ce pot fi afectate de inundații ➤ Luarea primelor măsuri de eliminare a blocajelor de pe cursul râurilor și torenților ➤ Informarea C.J.S.U. asupra măsurilor luate și evoluției, fenomenului (<i>raport operativ</i>). Dacă este cazul se solicită ajutor C.J.S.U. 	C.L.S.U.
<i>La primirea avertizării de atingere a "COTEI DE PERICOL" de la postul hidrometric</i>		
4	<ul style="list-style-type: none"> ➤ Alarmarea populației (<i>sirene, clopote, fluiere, portavoce, situația radioficare</i>) ➤ Evacuarea oamenilor, animalelor și bunurilor materiale din zona ce este posibil a fi inundată ➤ Asigurarea cazării sinistraților, asigurarea cu apă și a alimente de strictă necesitate ➤ Supravegherea în continuare a cursurilor de apă și a continuării lucrărilor în vederea limitării fenomenului de inundație acolo unde este posibil ➤ Întreruperea alimentării cu energie electrică, gaze, apă termoficată ➤ Informarea C.J.S.U. asupra măsurilor luate și evoluției fenomenului (<i>raport operativ</i>) 	C.L.S.U.
5	<p>Pregătirea și ducerea acțiunilor de intervenție</p> <ul style="list-style-type: none"> ➤ Salvarea persoanelor care nu au reușit să se evacueze și acordarea primului ajutor medical ➤ Continuarea lucrărilor de limitare a inundației în raport cu evoluția situației de inundație ➤ Asigurarea cu materiale și utilaje de intervenție a formațiunilor ce intervin ➤ Solicitarea sprijinului C.J.S.U. cu formațiuni și mijloace specializate (<i>dacă este cazul</i>) ➤ Informarea C.J.S.U. asupra măsurilor luate și evoluției fenomenului (<i>raport operativ</i>) 	Formațiunile de intervenție C.L.S.U.
<i>La primirea informării de scădere a nivelurilor sub cotele de apărare</i>		
6	<ul style="list-style-type: none"> ➤ Înlăturarea urmărilor inundației ➤ Aplicarea măsurilor antiepidemice necesare ➤ Inventarierea pagubelor fizice și valorice determinate de inundații ➤ Evacuarea apelor de inundații și băltiri ➤ Refacerea căilor de comunicații și ridicarea restricțiilor de circulație ➤ Primirea, înregistrarea și distribuirea ajutoarelor umanitare ➤ Sprijinirea populației pentru refacerea locuințelor ➤ Întocmirea și transmiterea raportului sinteză la C.J.S.U. în termen de 10 zile de la producerea fenomenului 	C.L.S.U.
Accident chimic, nuclear, biologic		

<i>La primirea avertizării despre producerea unui accident N.B.C. în care localitatea se află pe urma norului radioactiv, biologic sau chimic, se execută următoarele activități</i>		
1	Introducerea semnalului “ alarmă chimică ”	C.L.S.U.
2	Înștiințarea și avertizarea populației despre situația creată	
3	Asigurarea protecției individuale a populației privind folosirea mijloacelor de protecție speciale și improvizate	
4	Asigurarea protecției colective prin folosirea adăposturilor și spațiilor ermetizate	
5	Asigurarea protecției surselor de apă, alimentelor și bunurilor materiale de strictă necesitate	
6	Executarea cercetării și a controlului de radiație, chimic și biologic	
7	Introducerea restricțiilor de consum a apei, alimentelor și furajelor	
8	Aplicarea măsurilor antiepidemice și de profilaxie medicală	
9	Introducerea măsurilor de pază și ordine și de combatere a panicii	
10	Evacuarea populației (<i>numai la ordin</i>)	
11	Pregătirea și ducerea acțiunilor de intervenție: - acordarea primului ajutor, transportul și spitalizarea victimelor; - decontaminarea populației, animalelor și terenului - colectarea, transportul și depozitarea materialelor contaminate	Formațiunile de intervenție
12	Informarea C.J.S.U. asupra măsurilor luate și a urmărilor produse	C.L.S.U.
13	Întocmirea și transmiterea raportului sinteză la C.J.S.U. în termen de 10 zile de la producerea evenimentului	
Accident chimic pe timpul transportului substanțelor periculoase		
<i>La primirea informației despre producerea unui accident pe timpul transportului substanțelor periculoase (S.P.) cu mijloace auto sau pe calea ferată în zona de responsabilitate se execută următoarele activități</i>		
1	Culegerea datelor și informațiilor despre accident; - timpul și locul producerii accidentului; - tipul mijlocului de transport; - identificarea substanțelor periculoase (<i>consultarea documentelor de transport, identificarea etichetelor și indicatoarelor de avertizare înscrise pe autovehicol</i>) - Evaluarea pericolului (<i>fisurare rezervor, răsturnare, împrăștiere pe teren, dagajare gaze sau vapori, incendiu, explozii</i>); - direcția și viteza vântului (<i>propagarea norului chimic</i>); - detalii despre teren; - persoane, animale și bunuri materiale în pericol	C.L.S.U.
2	Înștiințarea C.J.S.U. și a altor autorități publice cu atribuții în domeniu: - Inspectoratul Județean de Poliție . - Inspectoratul Județean de Jandarmi . - Stația "Ambulanța" - Agenția Protecția Mediului Suceava . - Direcția de Sănătate Publică <i>.(Laboratorul de Toxicologie)</i> - Înștiințarea comunelor vecine	C.L.S.U.
	Măsuri de protecție și intervenție ce trebuie întreprinse după producerea accidentului: - delimitarea și marcarea zonelor de răspundere, pericol, evacuare;	

3	<ul style="list-style-type: none"> - stabilirea direcției de deplasare și dimensiunile zonei de acțiune a norului toxic cu efecte periculoase; - informarea și alarmarea populației din zona de acțiune a norului toxic (<i>dacă este cazul</i>); - introducerea restricțiilor de circulație în zonă - asigurarea protecției populației prin izolare în locuință cu etanșarea ușilor și ferestrelor și folosirea mijloacelor de protecție antichimice individuale (M.C.G.) sau improvizate - evacuarea și autoevacuarea temporară a populației și a animalelor din zona de acțiune a norului toxic (<i>dacă este cazul</i>) - scoaterea vătămaților din zona accidentului (neutralizarea și curățirea zonei, ridicarea, îndepărtarea autovehicolului avariat, restabilirea circulației, controlul și supravegherea scăderii contaminării în zonă) <p>ATENȚIE!</p> <ul style="list-style-type: none"> - <i>pentru neutralizarea și împiedicarea răspândirii norului toxic, natura și concentrația substanței pentru neutralizare se stabilește de către specialiști.</i> 	<p>Formațiunile de intervenție</p> <p>C.L.S.U.</p>
4	<p>Întocmirea și transmiterea raportului sinteză la C.J.S.U. în termen de 10 zile de la producerea evenimentului</p>	<p>C.L.S.U.</p>
<p>Incendiu de mari proporții</p>		
<p><i>La primirea informației despre producerea unui incendiu de mari proporții se execută următoarele activități:</i></p>		
1	<p>Culegerea datelor și informațiilor despre incendiu:</p> <ul style="list-style-type: none"> - Cauze probabile, împrejurări; - Evaluarea pericolului - Direcția și viteza vântului (<i>propagarea incendiului</i>) - Persoane și animale, bunuri materiale în pericol 	<p>C.L.S.U.</p>
2	<p>Înștiințarea C.J.S.U. și a altor autorități publice cu atribuții;</p> <ul style="list-style-type: none"> - Inspectoratul Județean de Poliție. - Inspectoratul Județean de Jandarmi . - Stația "Ambulanța" - Agenția Județeană pentru Protecția Mediului Suceava - Direcția de Sănătate Publică <i>.(Laboratorul de Toxicologie)</i> - Garda Națională de Mediu- <i>Comisariatul Suceava</i> - Înștiințarea localităților vecine - Inspectoratul Silvic Suceava 	<p>C.L.S.U.</p>
3	<p>Măsuri de protecție și intervenție ce trebuie întreprinse după producerea incendiului:</p> <ul style="list-style-type: none"> - stabilirea direcției probabile de extindere a incendiului și a dimensiunii zonei de intervenție precum și a direcției de deplasare a norului de fum; - informarea și alarmarea populației din zona probabilă de extindere a incendiului ; - introducerea restricțiilor de circulație în zonă; - asigurarea protecției populației pe urma norului de fum prin izolare în locuință și folosirea mijloacelor de protecție individuală (M.C.G.) sau improvizată; - evacuarea sau autoevacuarea temporară a populației, animalelor sau a bunurilor materiale din zona probabilă de extindere a incendiului (<i>dacă este cazul</i>); 	<p>Formațiunile de intervenție</p>

	- acordarea primului ajutor și a asistenței medicale de urgență a răniților și intoxicațiilor; - izolarea și limitarea extinderii focului prin crearea de culoare de protecție și prin acțiuni de stingere	
4	Întocmirea și transmiterea raportului sinteză la C.J.S.U. în termen de 10 zile de la producerea evenimentului	C.L.S.U.
Epidemii		
1	Cercetarea și delimitarea focarului	Formațiunile de intervenție C.L.S.U.
2	Asigurare pazei și ordinii și introducerea restricțiilor de circulație	
3	Introducerea carantinei	
4	Asigurarea protecției populației și imunizarea prin vaccinare	
5	Aplicarea seroterapiei la contactați și suspecți și izolarea lor	
6	Dezinfecția, dezinsecția și deratizarea	
7	Asigurarea ajutorului medical și tratamentului bolnavilor	
8	Arderea și înhumarea cadavrelor la adâncimi corespunzătoare	
9	Întocmirea și transmiterea raportului sinteză la C.J.S.U. în termen de 10 zile de la producerea evenimentului	
Epizotii		
1	Cercetarea și delimitarea focarului	Formațiunile de intervenție. C.L.S.U.
2	Aplicarea măsurilor de izolare a animalelor suspecte și bolnave	
3	Izolarea pășunilor unde s-a contactat infectarea	
4	Introducerea carantinei și izolarea epizootică	
5	Introducerea măsurilor de circulație a animalelor, oamenilor, produselor de origine animală și furajelor	
6	Asigurarea regulilor sanitar-veterinare și de zooigenă, observarea și tratamentul animalelor bolnave	
7	Dezinfecția, dezinsecția și deratizarea	
8	Înhumarea și arderea animalelor decedate sau ucise	
9	Întocmirea și transmiterea raportului sinteză la C.J.S.U. în termen de 10 zile de la producerea evenimentului	

Măsurile privind trecerea la starea de normalitate după producerea de accidente, avarii, explozii și incendii pe timpul depozitării produselor periculoase

Nr. Crt.	Activități desfășurate	Planificarea activităților	Cine execută	Cu cine colaborează
1	Monitorizarea permanentă a zonelor afectate	Permanent	Personalul care asigură permanența	Personalul care lucrează în schimbul în care s-a produs accidentul
2	Asigurarea informării permanente a populației despre măsurile urgente ce se impun	Permanent	Președintele C.L.S.U.	Membrii C.O.A.T. și C.L.S.U.
	Asigurarea cazării, aprovizionării cu hrană, apă potabilă, bunuri de	Permanent	Președintele C.L.S.U.	Membrii C.O.A.T. și C.L.S.U. salariați

3	strictă necesitate , distribuirea de ajutoare umanitare persoanelor sinistrate (cand situația impune)		și președintele Centrului de Conducere și Coordonare a Evacuării în S.U.	ai Primăriei delegați de Primar , Poliția orașului Milișăuți
4	Refacerea și repunerea în funcțiune a instalațiilor de alimentare cu apă potabilă , energie electrică în zonele afectate (dacă au fost afectate)	Imediat ce situația permite	Echipe specializate ale societăților de distribuție	Locuitori ai orașului
5	Menținerea în continuare a măsurilor de pază a bunurilor locuitorilor , atât a celor care au fost evacuate cât și a celor care nu au putut fi evacuate , precum și asigurarea ordinii publice atât în zonele afectate cât și locațiile stabilite pentru evacuați	Permanent	Președintele C.L.S.U. și președintele Centrului de Conducere și Coordonare a Evacuării Milișăuți	-Șeful Postului de Poliției al Orașului Milișăuți
6	Repartizarea eficientă în continuu - are a forțelor și mijloacelor de intervenție, puse la dispoziție	Permanent	Președintele C.L.S.U. și președintele Centrului de Conducere și Coordonare a Evacuării	Membrii C.O.A.T. si C.L.S.U.
7	Asigurarea cu mijloace de transport și materiale de intervenție	Permanent	Președintele C.L.S.U. și președintele Centrului de Conducere și Coordonare a Evacuării Milișăuți	Administratorii societăților de pe raza orașului care pot pune la dispoziție mijloacele și materialele solicitate
8	Asigurarea cu fonduri banești pentru susținerea activităților de evacuare , prin solicitarea de suplimentare a sumelor , de la instituțiile abilitate (Prefectura , Consiliu Județean - Suceava.)	Permanent	Președintele C.L.S.U.	-Membrii C.L.S.U. , -salariați ai Primăriei delegați de Primar
9	Evaluarea pagubelor fizice și valorice determinate de inundații	Imediat ce situația permite	Președintele C.L.S.U	-Membrii C.L.S.U. , -salariați ai Primăriei delegați de Primar
10	Repunerea în funcțiune a obiectivelor social – economice afectate (daca este cazul)	Imediat ce situația permite	Membrii C.L.S.U.	Administratorii obiectivelor social –economice
11	Sprijinirea populației pentru refacerea sau repararea gospodăriilor avariate sau distruse	Imediat ce situația permite	Membrii C.L.S.U.	Locuitori ai orașului , alte forte de intervenție primite în sprijin

12	Acordarea în continuare a asistenței medicale a populației	Permanent	Medicii și asistenții de la dispensarul din orașul Milișăuți	Secțiile de specialitate de la Spitalele din Rădăuți
13	Acordarea asistenței medicale veterinare animalelor și păsărilor evacuate, în locațiile prestabilite	Permanent	Medicul de la dispensarul veterinar Milișăuți	Directia Sanitar-Veterinară Suceava
14	Acordarea asistenței religioase și înhumarea eventualelor cadavre	Imediat ce situația permite	Preotii din parohiile orașului, pastorii cultelor religioase	Președintele C.L.S.U., președintele Centrului de Conducere și Coordonare a evacuării Milișăuți, salariați ai Primăriei delegați de Primar

Măsurile privind trecerea la starea de normalitate după producerea alunecărilor de teren

Nr. Crt.	Activități desfășurate	Planificarea Activităților	Cine execută	Cu cine colaborează
1	Monitorizarea în permanență a zonelor afectate.	Permanent	Personalul care asigură permanența	Membrii C.L.S.U.
2	Asigurarea informării permanente a populației despre măsurile urgente ce se impun.	Permanent	Președintele C.L.S.U.	Membrii C.O.A.T. și C.L.S.U.
3	Asigurarea cazării, aprovizionării cu hrană, apă potabilă, bunuri de strictă necesitate, distribuirea de ajutoare umanitare, persoanelor sinistrate.	Permanent	Președintele C.L.S.U. și președintele Centrului de Conducere și Coordonare a Evacuării S.U.	Membrii C.O.A.T. și C.L.S.U. salariați ai Primăriei delegați de Primar, Șeful postului de poliție
4	Refacerea și repunerea în funcțiune a conductelor și instalațiilor de alimentare cu apă potabilă, energie electrică, gaze naturale, în zonele afectate (dacă este cazul).	Imediat ce situația permite	Echipe specializate ale societăților de distribuție	Locuitori ai Orașului Milișăuți
5	Demolarea construcțiilor și anexelor gospodărești afectate care nu mai pot fi înlocuite sau utilizate și transportarea materialelor rezultate din demolări, cele ce nu mai pot fi folosite.	Imediat ce situația permite	Președintele C.L.S.U. și președintele Centrului de Conducere și Coordonare a Evacuării, arhitectul șef al Primăriei	Locuitori ai orașului, echipe specializate proprii sau primite ca sprijin din partea

				instituțiilor atribuții	cu
--	--	--	--	----------------------------	----

Secțiunea a 5-a Instruirea

Pregătirea personalului de conducere din cadrul primăriei și a personalului cu atribuții în domeniul managementului situațiilor de urgență se va executa prin cursuri în cadrul Centrului Național de Pregătire pentru Managementul Situațiilor de Urgență Ciolpani, Centrului Național pentru Securitate la Incendiu și Protecție Civilă și Centrul zonal Bacău, prin convocări, instructaje, antrenamente de specialitate, aplicații, exerciții și concursuri organizate la nivelul instituțiilor respective, precum și de Inspectoratul Județean pentru Situații de Urgență „Bucovina” Suceava.

Pregătirea salariaților din instituțiile publice și operatorii economici se realizează prin instructaje și antrenamente de avertizare, alarmare, evacuare, adăpostire, prim ajutor etc, în funcție de tipurile de risc la care sunt expuși. Categoriile de instructaje, principiile, modalitățile, cerințele și condițiile organizării activității de instruire sunt stabilite prin Ordinul ministrului administrației și internelor nr. 712/2005, cu modificările și completările ulterioare.

Populația se instruieste prin participarea la exercițiile de alarmare publică, aplicațiile și exercițiile de specialitate, prin intermediul mas-media și prin acțiunile organizațiilor neguvernamentale, potrivit specificului acestora.

Pregătirea preșcolarilor, elevilor și studenților se organizează și se desfășoară conform protocoalelor încheiate între Inspectoratul pentru Situații de Urgență „Bucovina” Suceava și Inspectoratul Școlar Județean Suceava.

Pregătirea preșcolarilor și elevilor se desfășoară prin parcurgerea temelor de specialitate și prin activități extrașcolare incluse în cadrul programelor și planurilor activităților de profil, în funcție de particularitățile de vârstă specifice nivelurilor de învățământ.

Secțiunea a 6-a.
Realizarea circuitului informațional-decizional și de cooperare.

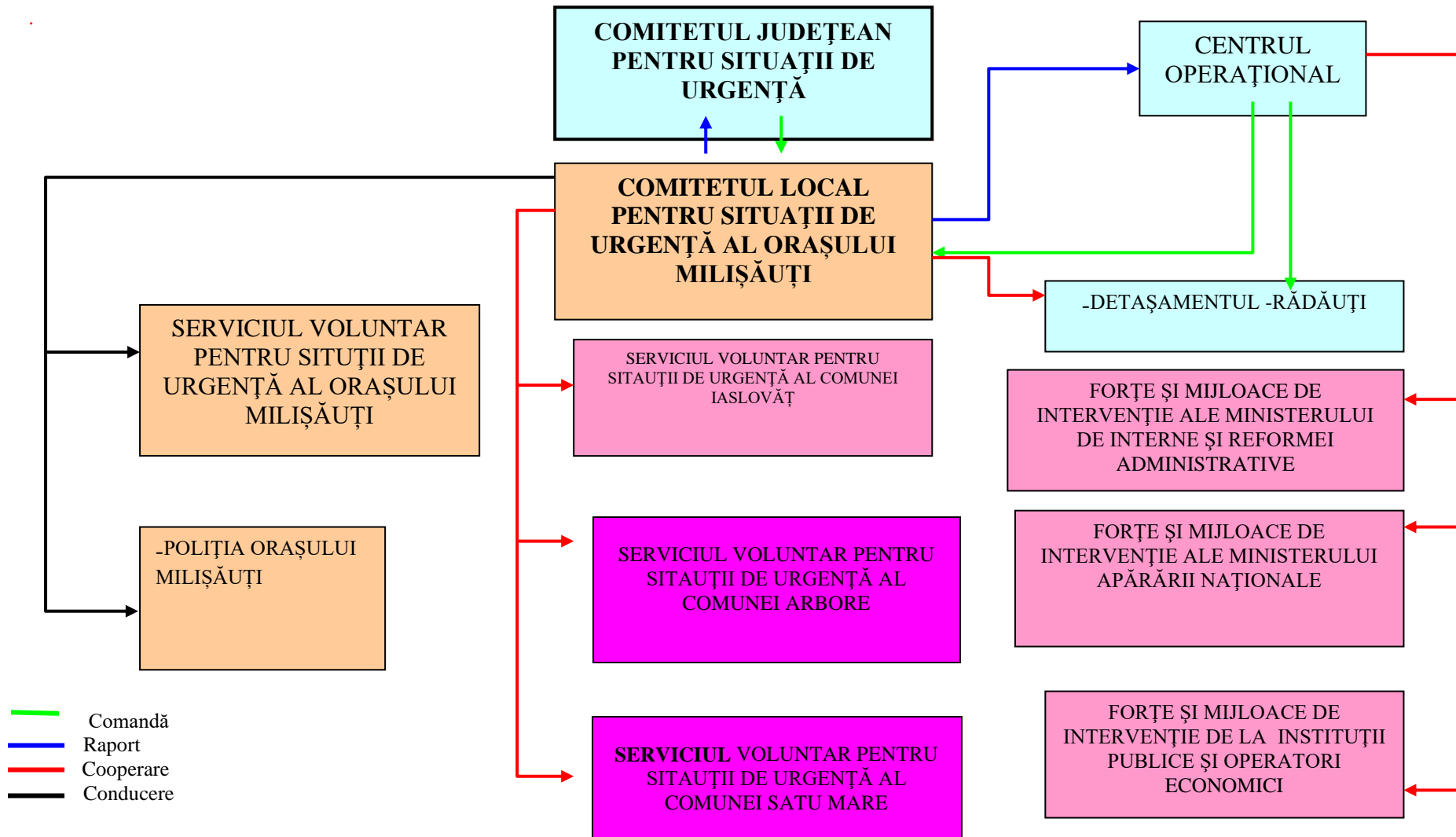

CAPITOLUL V RESURSE UMANE, MATERIALE, FINANCIARE

Serviciul voluntar se încadrează cu personal angajat și cu personal voluntar. Personalul angajat și cel voluntar trebuie să corespundă cerințelor de pregătire fizică și psihică și să aibă aptitudinile necesare în vederea îndeplinirii atribuțiilor specifice. În serviciul voluntar, funcțiile de șef serviciu și conducător autospeciale se încadrează, în mod obligatoriu, cu personal angajat.

La încadrare și anual personalul serviciului voluntar este supus controlului medical, în condițiile legii. Personalul angajat trebuie să aibă calificarea necesară, conform reglementărilor în vigoare.

Funcțiile personalului din serviciul voluntar sunt următoarele:

- a) șef serviciu;
- b) șef compartiment pentru prevenire;
- c) specialist pentru prevenire;
- d) șef formație intervenție, salvare și prim ajutor;
- e) șef grupă de intervenție;
- f) șef echipă specializată;
- g) servanț;
- h) conducător autospecială.

Pentru realizarea și menținerea unei capacități de răspuns optime, dotarea serviciului voluntar trebuie să asigure:

- a) acoperirea riscurilor potențiale din sectorul de competență, atât din punct de vedere preventiv, cât și din punct de vedere operațional;
- b) executarea oportună a misiunilor și operațiunilor specifice;
- c) corelarea performanțelor tehnice ale mijloacelor de intervenție cu specificul și gradul de dificultate ale situației de urgență, în vederea exploatării cu eficiență maximă a acestora;
- d) crearea condițiilor necesare pentru pregătirea și antrenamentul personalului

Sediile și utilitățile necesare serviciilor voluntare, precum și spațiile adecvate pentru pregătirea de specialitate a personalului, gararea, adăpostirea și întreținerea mijloacelor tehnice, depozitarea materialelor sunt puse la dispoziție de consiliile locale, în condițiile legii. Acestea se dotează cu telefon și mijloace de alarmare și alertare, instalații utilitare, mijloace de pregătire, cu materiale de birotică și de acordare a primului ajutor medical.

Finanțarea cheltuielilor cu situațiile de urgență se asigură, potrivit legii, din bugetul local. Finanțarea serviciilor de urgență se asigură de către persoanele juridice care le-au constituit conform Ordinului ministerului de interne și reformei administrative nr. 718/2005 modificat cu 195/2007.

Finanțarea ajutoarelor de urgență, a despăgubirilor, precum și a unor lucrări sau cheltuieli neprevăzute se asigură din fondul de intervenție constituit la dispoziția Guvernului pentru înlăturarea efectelor unor dezastre.

CAPITOLUL VI LOGISTICA ACȚIUNILOR

Sistemul forțelor și mijloacelor de intervenție în cazul producerii unei situații de urgență se stabilește prin planurile de apărare specifice elaborate, conform regulamentelor privind prevenirea și gestionarea situațiilor de urgență specifice tipurilor de riscuri.

Forțele și mijloacele de intervenție se organizează, se stabilesc și se pregătesc din timp și acționează conform sarcinilor stabilite prin planurile de apărare specifice.

Logistica acțiunilor de pregătire teoretică și practică, de prevenire și gestionare a situației de urgență specifice se asigură de consiliul local Milișăuți, în raport de răspunderi, măsuri și resurse necesare.

ANEXE:

Anexa nr. 1 - Lista autorităților și factorilor care au responsabilități în analiza și acoperirea riscurilor

Anexa nr. 2 - Atribuțiile autorităților și responsabililor cuprinși în P.A.A.R

Anexa nr. 3 - Tabelul nominal cu componența Comitetului Local pentru Situații de Urgență;

Anexa nr. 4 - Riscuri potențiale în localitățile/județele învecinate care pot afecta zona de competență a unității administrativ-teritoriale;

Anexa nr. 5 - Hărți de risc;

Anexa nr. 6 - Măsuri corespunzătoare de evitare a manifestării riscurilor, de reducere a frecvenței de producere ori de limitare a consecințelor acestora.;

Anexa nr. 7 - Sisteme existente de preavizare/avertizare a atingerii unor valori critice și de alarmare a populației în cazul evacuării;

Anexa nr. 8 - Tabel cuprinzând obiectivele care pot fi afectate de producerea unei situații de urgență;

Anexa nr. 9 - Schema fluxului informațional-decizional;

Anexa nr. 10 - Planuri și proceduri de intervenție;

Anexa nr. 11 - Locuri/spații de evacuare în caz de urgență și dotarea acestora;

Anexa nr. 12 - Planificarea exercițiilor/aplicațiilor conform reglementărilor tehnice specifice;

Anexa nr. 13 - Tabelul cu stocul de mijloace și materiale de apărare existente, modul cum se acoperă deficitul din disponibilități locale.;

Anexa nr. 14 - Reguli de comportare în cazul producerii unor situații de urgență

Întocmit,

Inspector Protecție Civilă, Mediu și P.S.I.

Boca Vasile

Planul de Analiză și Acoperire a Riscurilor la nivelul Orașului Milișăuți – județul Suceava

Anexa nr.1 - Lista autorităților și factorilor care au responsabilități în analiza și acoperirea riscurilor în orașul Milișăuți

Nr. crt.	Denumire autoritate	Coordonate autoritate	Persoană de contact	Atribuții în PAAR, conform fișei nr.
1	Primăria orașului Milișăuți	Strada Bogdan Vodă, nr. 4 telefoane: - 0230/418072;	CĂRARE VASILE Primar Mobil: 0756503220	Fișa nr. 1
			HRENIUC IOAN Viceprimar Tel: 0743880681	
			SEMENIUC VIOREL DUMITRU - Secretar: Tel: 0732007125	
			VASILE BOCA Inspector protecție civilă : TEL: 0743693965	
2	Consiliul Local Milișăuți	Strada Bogdan Vodă, nr. 4 telefoane: - 0230/418072;		Fișa nr.2
	Școala Gimnazială Milișăuți	Strada Ștefan cel Mare, nr. 64 Tel:0230/418053	POPESCU ALINA OLIVIA Director:	Fișa nr.3
3	Dispensarul Uman Milișăuți	Strada Ștefan cel Mare, nr. 35 Tel: 0230/418029	ROTARU ROBERT Medic: Tel : 0230/539419	Fișa nr. 4
4	Dispensarul Veterinar Milișăuți	Strada Teilor Tel: 0230/418789	JUCAN ALINA MIRELA BĂLAN ALEXANDRU – Medici Veterinari	Fisa nr. 5
5	Poliția orașului Milișăuți	Strada Ștefan cel Mare Tel:0230/418008	BOLOCA MIHAIL – Subcomisar de poliție	Fisa nr. 6

Planul de Analiză și Acoperire a Riscurilor la nivelul Orașului Milișăuți – județul Suceava

Anexa nr. 2 - Atribuțiile autorităților și responsabililor cuprinși în PAAR

AUTORITATEA: Primăria orașului Milișăuți	Fișa nr. 1
<p align="center">Atribuții</p> <ul style="list-style-type: none"> - asigură încadrarea serviciului public voluntar pentru situații de urgență, a personalului salariat din compartimentul pentru situații de urgență, redactarea și actualizarea documentelor și planurilor de conducere, planificare, pregătire și intervenție, pe tipuri de riscuri menționate în prezentul PAAR, monitorizarea permanentă a parametrilor meteo, seismici, de mediu, hidrografici, etc și transmiterea datelor(rapoartelor operative)la autoritățile competente; - identificarea și gestionarea tipurilor de riscuri generatoare de dezastre naturale și tehnologice de pe teritoriul României; - culegerea, prelucrarea, stocarea, studierea și analizarea datelor și informațiilor referitoare la protecția civilă; - informarea și pregătirea preventivă a populației cu privire la pericolele la care este expusă, măsurile de autoprotecție ce trebuie îndeplinite, mijloacele de protecție puse la dispoziție, obligațiile ce îi revin și modul de acțiune pe timpul situației de urgență; - organizarea și asigurarea stării de operativitate și a capacității de intervenție optime a serviciului pentru situații de urgență; -însușirea autorităților publice și alarmarea populației în situații de protecție civilă; - protecția populației, a bunurilor materiale, a valorilor culturale și arhivistice, precum și a mediului împotriva efectelor dezastrelor și ale conflictelor armate; - asigurarea condițiilor de supraviețuire a populației în situații de protecție civilă; - organizarea și executarea intervenției operative pentru reducerea pierderilor de vieți omenești, limitarea și înlăturarea efectelor situațiilor de urgență; - asanarea și neutralizarea teritoriului de muniția rămasă neexplodată; - constituirea rezervelor de resurse financiare și tehnico-materiale specifice. .- pregătirea și organizarea de exerciții demonstrative, alarmare publică și aplicații tactice; - redactarea și actualizarea planurilor de protecție și intervenție, pe tipuri de dezastre 	<p align="center">Resurse umane și materiale de care dispune</p> <ul style="list-style-type: none"> - 1 Inspector situații de urgenta - 1 șofer autospecială de stins incendii ; - 7 voluntari; - o autospecială stins incendii; - o scară trei tronsoane; - o scară fereastră; -9 echipamente de protecție la intervenție; - bocanci de protecție -lopeți, cazmale, târnacoape, topoare; 1 drujbă - 15 stingătoare PSI; - 1 buc. sirenă electrică ; - trusă prin ajutor - remiză PSI,
AUTORITATEA: Consiliul Local al orașului Milișăuți	Fișa nr. 2
Atribuții	Mod de realizare
<ul style="list-style-type: none"> a) aprobă organizarea serviciului voluntar pentru situații de urgență la nivelul unității administrativ-teritoriale; b) aprobă planurile anuale și de perspectivă pentru asigurarea resurselor umane, materiale și financiare destinate prevenirii și gestionării situațiilor de urgență; c) participă, potrivit legii, la asigurarea finanțării măsurilor și a acțiunilor de protecție civilă și a structurilor care au atribuții legale în acest domeniu; d) asigură spațiile necesare funcționării serviciului voluntar, compartimentului pentru protecție civilă, paza și securitatea acestora și a centrelor operative, precum și spațiile pentru depozitarea materialelor de intervenție. 	<p>Prin dezbateră, în ședințele consiliului local a documentelor instrumentate de compartimentul protecție civilă, prin Primarul orașului Milișăuți.</p>
AUTORITATEA : Școala Gimnazială Milișăuți	Fișa nr. 3

Planul de Analiză și Acoperire a Riscurilor la nivelul Orașului Milișăuți – județul Suceava

Atribuții	Resurse umane și materiale
<p>a) sa organizeze, la nivel local, servicii de ajutoare de urgenta in favoarea victimelor dezastrelor, indiferent de cauzele si natura acestora;</p> <p>b) sa promoveze participarea copiilor si a tinerilor la concursuri și alte activitati specifice;</p> <p>c) să pună la dispoziția administrației locale spațiile necesare cazării persoanelor evacuate din zona dezastrelor ;</p>	<p><i>Resurse umane:</i></p> <p>-Director : 1</p> <p>-Cadre didactice: 41</p> <p>- Elevi: 502</p> <p><i>Logistică:</i></p> <p>- spatii de cazare în sălile de curs</p>
AUTORITATEA: Dispensarul Uman Milișăuți	Fișa nr. 4
Atribuții	Resurse umane și materiale
<p>a) asigurarea asistenței medicale pentru structurile de intervenție operativă;</p> <p>b) acordarea primului ajutor premedical ;</p> <p>c) asigurarea de medicamente și instrumentar medical</p> <p>d) organizarea serviciilor de triere, permanență și ambulanță</p>	<p><i>Resurse umane:</i></p> <p>Medici : - 2 ;</p> <p>Medici dentiști - 2 ;</p> <p>Asistente - 2 ;</p> <p>Farmacisti - 2 ;</p> <p><i>Logistică:</i></p> <p>Nr. paturi : - 4 ;</p>
AUTORITATEA : Dispensarul Veterinar Milișăuți	Fișa nr. 5
Atribuții	Forțe și logistică
<ul style="list-style-type: none"> - Cercetarea și delimitarea focarelor - Aplicarea măsurilor de izolare a animalelor suspecte și bolnave - Izolarea pășunilor unde s-a contactat infectarea - Introducerea carantinei și izolarea epizootică - Introducerea măsurilor de circulație a animalelor, oamenilor, produselor de origine animală și furajelor - Asigurarea regulilor sanitar-veterinare și de zooigienă,observarea și tratamentul animalelor bolnave - Dezinfecția, dezinsecția și deratizarea - Înhumarea și arderea animalelor decedate sau ucise 	<p><i>Resurse umane :</i></p> <p>Medic veterinar: 2;</p> <p>Un autoturism teren</p>
AUTORITATEA: Poliția orașului Milișăuți	Fisa nr. 6
Atributii	Forta si logistica
<p>Asigurarea masurilor de paza a bunurilor locuitorilor, atat a celor care au fost evacuate cat si a celor care nu au putut fi evacuate, precum si asigurarea ordinii publice atat in zonele afectate cat si locatiile stabilite pentru evacuati.</p>	<p><i>Resurse umane:</i></p> <p>Comandant - 1</p> <p>Lucrători poliție- 3</p> <p><i>Logistică:-</i> 2 autospeciale poliție</p>

Planul de Analiză și Acoperire a Riscurilor la nivelul Orașului Milișăuți – județul Suceava

**Anexa nr. 3 TABEL NOMINAL CU COMPONENTĂ COMITETULUI LOCAL PENTRU
SITUAȚII DE URGENȚĂ MILIȘĂUȚI
Conform Dispoziției Primarului Orașului Milișăuți nr 99/04 iunie 2024**

Nr. crt.	Numele și prenumele	Funcția la locul de muncă	Funcția în structurile de protecție civilă	
1	CĂRARE VASILE	primar	Președintele	PRIMĂRIA MILIȘĂUȚI
2	HRENIUC IOAN	viceprimar	Vice-președinte	PRIMĂRIA MILIȘĂUȚI
3	SEMENIUC VIOREL DUMITRU	Secretar general al orașului	Membru	PRIMĂRIA MILIȘĂUȚI
4	POPESCU ALINA OLIVIA	Director	Membru	SCOALA GIMNAZIALĂ MILIȘĂUȚI
5	ROTARU ROBERT	Medic	Membru	DISPENSARUL UMAN MILIȘĂUȚI
6	JUCAN ALINA MIRELA	Medic	Membru	MEDIC VETERINAR
7	BĂLAN ALEXANDRU	Medic	Membru	MEDIC VETERINAR
8	ANTON ADRIAN- GHEORGHE	Comisar poliție	Membru	POLIȚIA ORAȘULUI MILIȘĂUȚI
9	RUSU DAN	Diriginte poștă	Membru	POȘTA MILIȘĂUȚI
10	CACIUC DRAGOȘ	Administrator	Membru	SC GIOVANNI SRL
11	LUPĂȘTEAN -BAFTĂ BOGDAN	Preot	Membru	BISERICA NAȘTEREA MAICII DOMNULUI MILIȘĂUȚI
	BALAN OANA	Arhitect șef	Consultant	PRIMĂRIA MILIȘĂUȚI
	DRĂGAN FLORENTIN	Contabil șef	Consultant	PRIMĂRIA MILIȘĂUȚI
	BOCA VASILE	Inspector protecție civilă	Consultant	PRIMĂRIA MILIȘĂUȚI
	DAN MARIUS FLORIAN	Consilier juridic	Consultant	PRIMĂRIA MILIȘĂUȚI

Planul de Analiză și Acoperire a Riscurilor la nivelul Orașului Milișăuți – județul Suceava

Anexa nr. 4 - Riscuri potențiale în localitățile / județele învecinate care pot afecta zona de competență a unității administrativ-teritoriale;

<i>Tipul de risc potențial</i>	<i>Cauza și Localitatea / Focarul</i>
Inundații	-
Cutremure de pământ	Județul Vrancea și Ucraina
Accident nuclear	Cele mai expuse riscuri de iradiere le reprezintă CNE Cernobîl
Căderea unor aparate de zbor	Datorită rutelor de zbor
Accidente pe timpul transportului de substanțe chimice periculoase	Ca urmare a traficului relativ mare pe drumurile naționale, DN 2H, DN 2K, există riscul producerii unor accidente de circulație în care să fie implicate autovehicole care transportă substanțe periculoase

Planul de Analiză și Acoperire a Riscurilor la nivelul Orașului Milișăuți – județul Suceava

Anexa nr. 5 - Hărți de risc

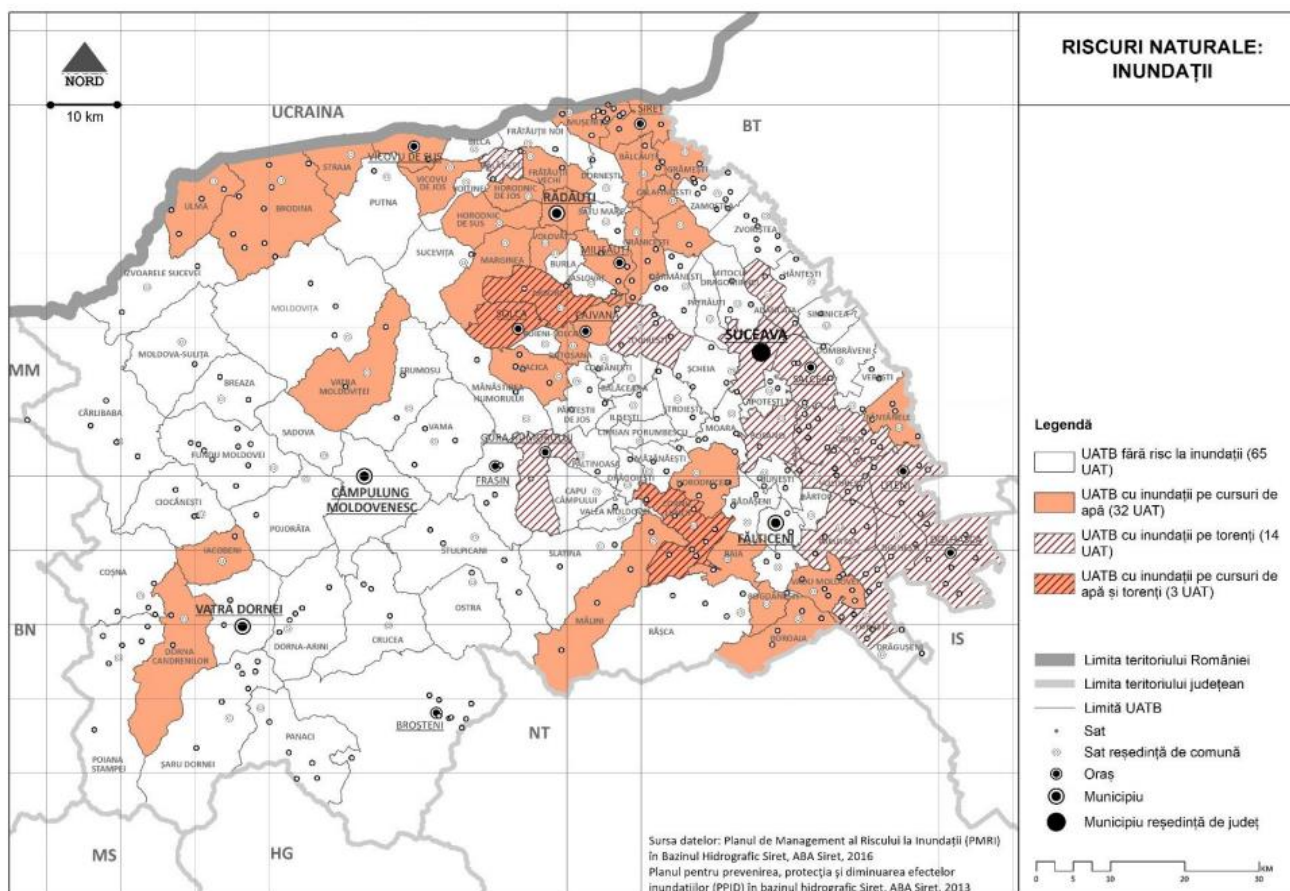

Planul de Analiză și Acoperire a Riscurilor la nivelul Orașului Milișăuți – județul Suceava

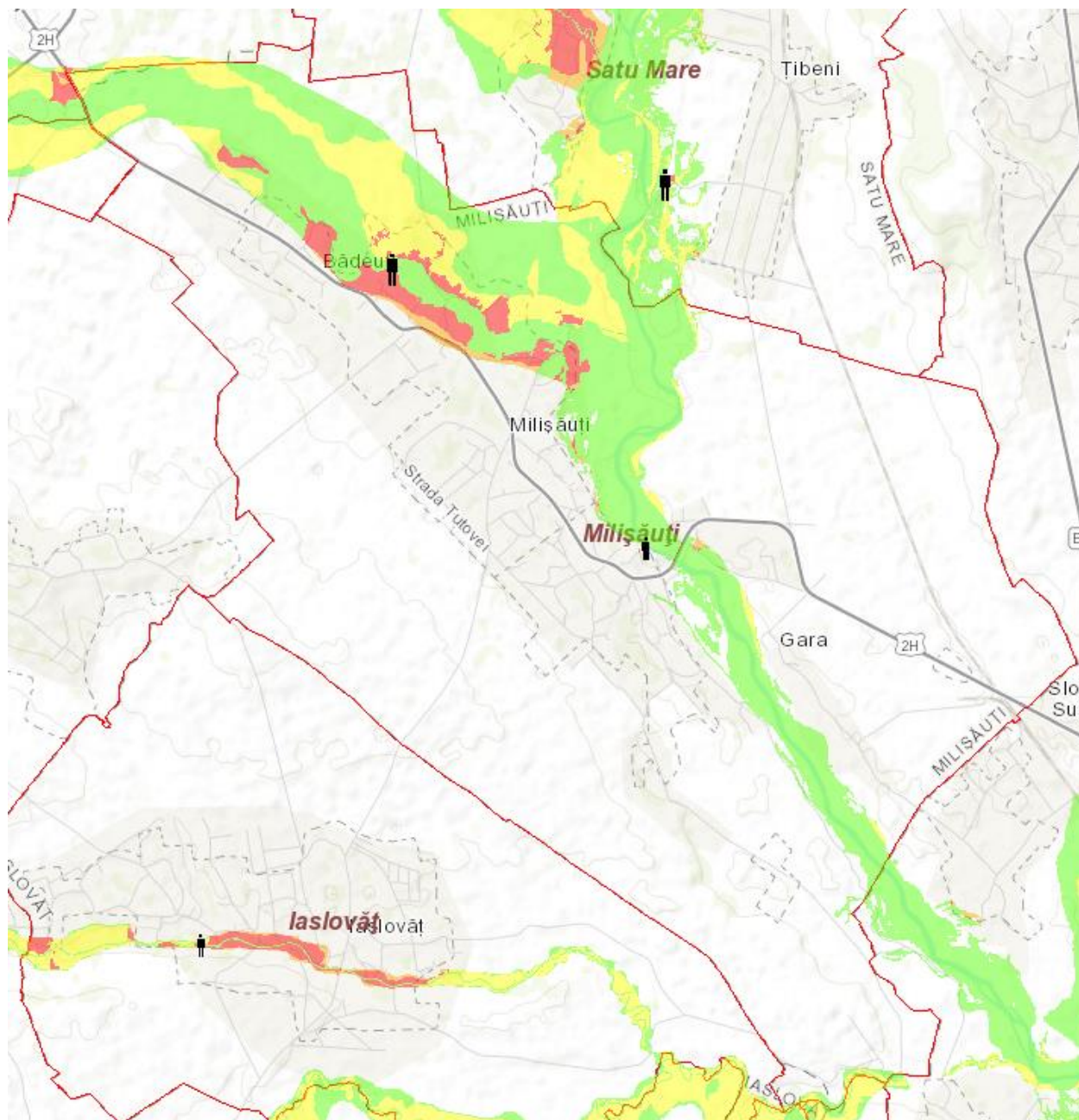

Planul de Analiză și Acoperire a Riscurilor la nivelul Orașului Milișăuți – județul Suceava

Risc Scăzut inundabilitate

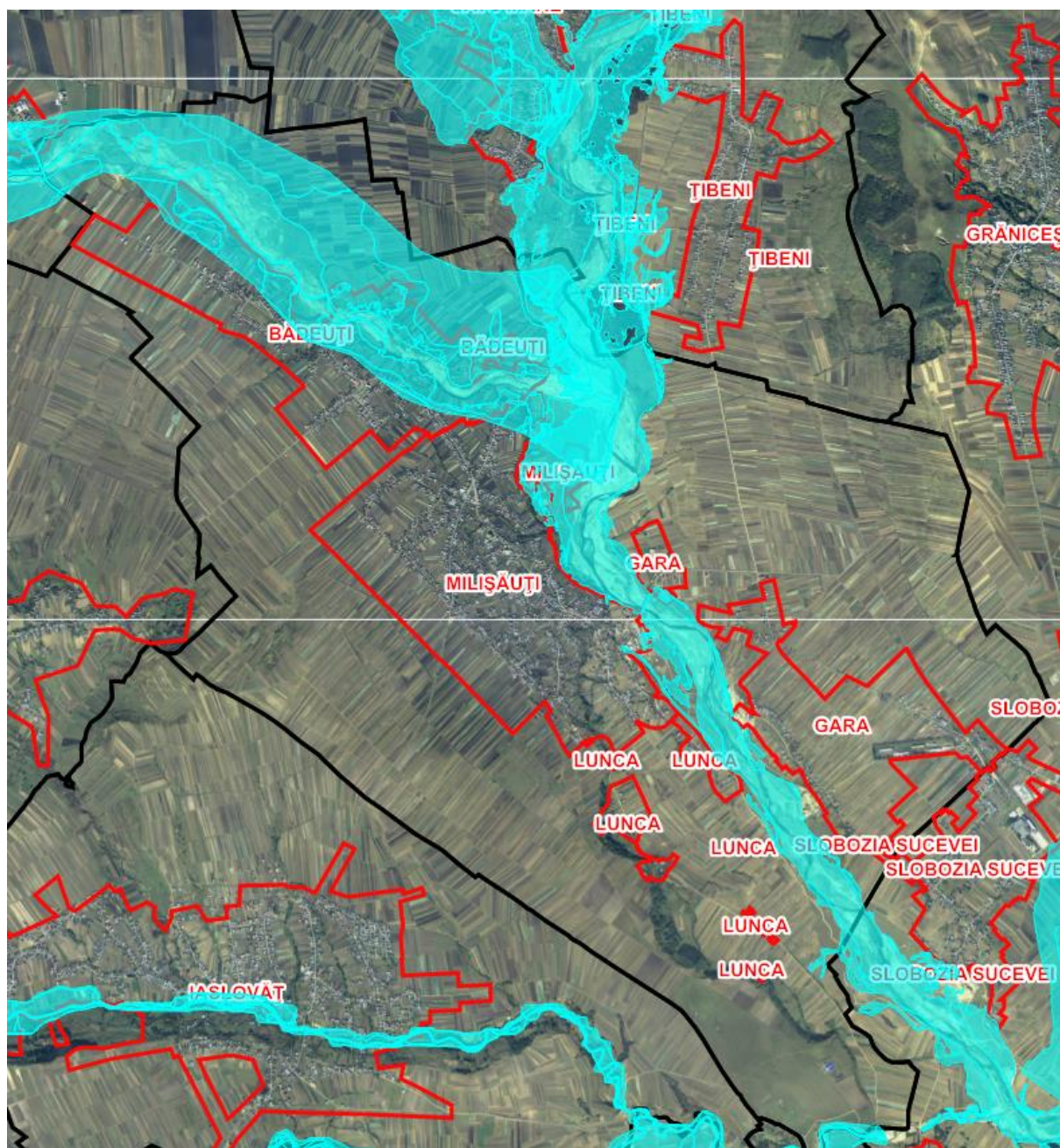

Planul de Analiză și Acoperire a Riscurilor la nivelul Orașului Milișăuți – județul Suceava

Risc mediu inundabilitate

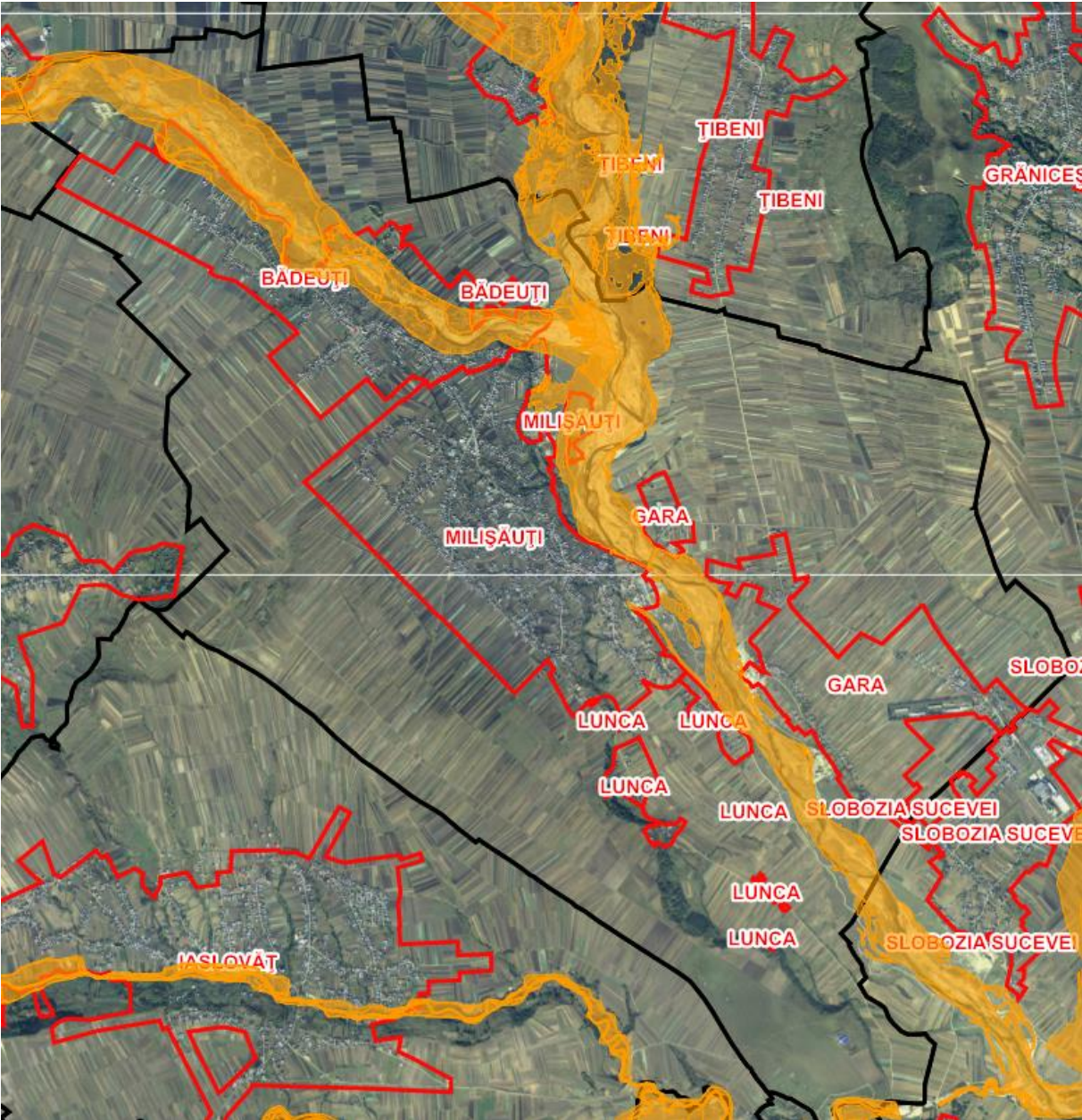

Planul de Analiză și Acoperire a Riscurilor la nivelul Orașului Milișăuți – județul Suceava

Risc mare inundabilitate

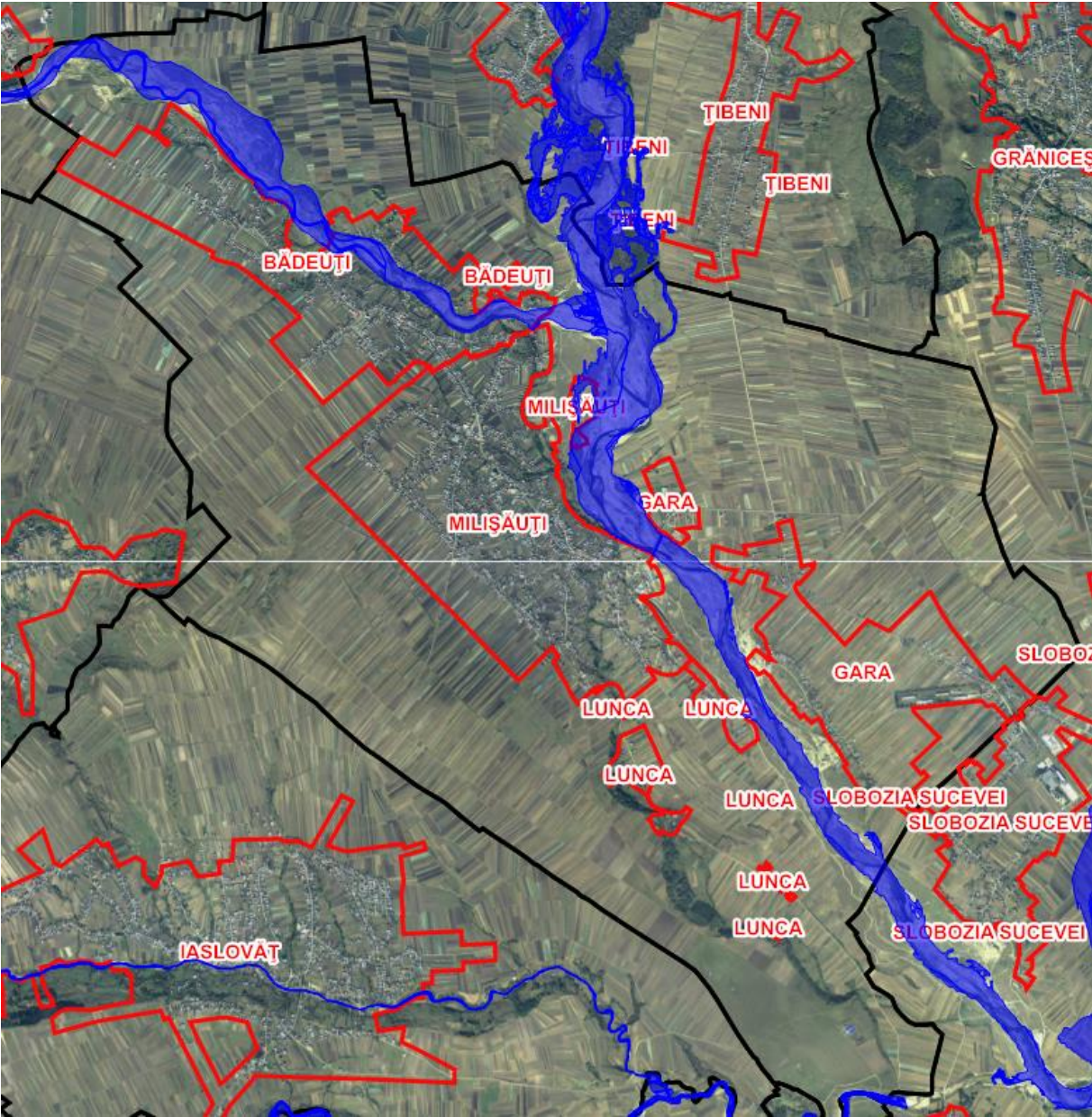

Anexa nr. 6 Măsuri corespunzătoare de evitare a manifestării riscurilor, de reducere a frecvenței de producere ori de limitare a consecințelor acestora, pe tipuri de riscuri

Nr. crt.	Tipul de risc produs	Măsuri de evitare și reducere a frecvenței de producere		
		Înainte de risc	Pe timpul riscului	După risc
1	Inundații	<p>-Inundațiile pot să apară oricând și oriunde. Există multe zone predispuse la inundații pe tot cuprinsul țării, având diferite nivele de risc. Inundațiile pot afecta pe oricine!</p> <p>-Interesați-vă la oficialitățile locale dacă proprietatea dvs. se află într-o zonă predispusă la inundații sau cu risc ridicat. (Țineți minte că și în afara zonelor cu risc înalt se produc deseori inundații). Aflați care sunt semnalele oficiale de avertizare pentru inundații și ce trebuie să faceți când le auziți. De asemenea, întrebați cum vă puteți proteja casa de inundații.</p> <p>-Cumpărați un aparat de radio alimentat cu baterii și seturi de baterii de rezervă, pentru a putea afla oricând, chiar și după întreruperea alimentării cu energie electrică, toate notificările legate de inundații emise de autoritatea.</p> <p>-Afișați numerele de telefon ale serviciilor de urgență pe telefon și învățați copiii să sune la serviciul de urgență a orașului Milișăuți sau 112.</p> <p>-Fiți pregătit pentru evacuare. Familiarizați-vă cu rutele de evacuare din comunitatea dvs. și aflați unde puteți găsi zone înalte. Planificați și exersați cu familia dvs. o rută de evacuare în caz de inundații.</p> <p>-Discutați cu familia despre inundații. Planificați un loc de întâlnire pentru membrii familiei, în eventualitatea în care sunteți separați în cazul unui dezastru și nu vă puteți întoarce acasă. Stabiliți o persoană de contact din afara localității la care vor suna toți membrii familiei pentru a anunța că sunt nevătați. Asigurați-vă că toți</p>	<p>-Fiți conștient de riscul unei inundații instantanee. Dacă există o șansă oricât de mică de apariție a unei inundații instantanee, găsiți modalitatea de a vă muta cât mai repede într-o zonă mai înaltă.</p> <p>-Ascultați posturile de radio sau televiziune pentru informații locale.</p> <p>-În cazul în care sunteți surprins în afara locuinței (pe străzi, în școli, în parcuri, săli de spectacol, în grădini, autogări, magazine, alte locuri), este necesar să respectați cu strictețe comunicările primite și să vă îndreptați spre locurile de refugiu cele mai apropiate.</p> <p>-Memorați cursurile de apă, canalele de scurgere și alte zone despre care se știe că pot fi inundate brusc. Inundații instantanee pot apărea în astfel de zone chiar și fără semne prevestitoare tipice, cum ar fi nori de ploaie sau ploi abundente.</p> <p>-Dacă autoritățile locale emit o alertă de inundații, pregătiți-vă de evacuare:</p> <p>-Respectați ordinea de evacuare stabilită: copiii, bătrânii, bolnavii și, în primul rând, cei din zonele cele mai periclitate;</p> <p>-Asigurați-vă locuința. Dacă aveți suficient timp, fixați sau mutați înăuntru toate bunurile aflate afară. Mutați bunurile esențiale la etajele superioare.</p> <p>-Dacă vi se solicită de către autoritățile locale, întrerupeți utilitățile de la panourile sau valvele</p>	<p>-Evitați apa provenită din inundație. Aceasta poate fi contaminată cu petrol, benzină sau diverse deșeuri din canalizări. De asemenea, apa poate fi încărcată electric datorită unor linii electrice subterane sau cabluri căzute la pământ.</p> <p>-Fiți precauți în zonele în care apele s-au retras. Drumurile pot fi erodate și pot să se prăbușească sub greutatea unui autovehicul.</p> <p>-Nu vă apropiați de cablurile electrice căzute la pământ și raportați-le imediat companiei de electricitate.</p> <p>-Nu vă apropiați de zonele de dezastru stabilite de autorități, exceptând cazul în care acestea solicită voluntari.</p> <p>-Întoarceți-vă acasă doar când autoritățile consideră că o puteți face în siguranță. Nu intrați în clădiri înconjurate de apă. Fiți extrem de precauți când intrați în clădiri. Pot exista defecte structurale ascunse, în special la fundații.</p> <p>-Înainte de a reveni în locuința dvs., inspectați clădirea și asigurați-vă că nu există modificări structurale. Nu intrați dacă există posibilitatea ca imobilul să se prăbușească.</p> <p>-Când reveniți în locuința dvs., nu folosiți chibrituri, brichete sau alte obiecte ce produc o flacără deschisă,</p>
1	Inundații	<p>la care vor suna toți membrii familiei pentru a anunța că sunt nevătați. Asigurați-vă că toți</p>	<p>la care vor suna toți membrii familiei pentru a anunța că sunt nevătați. Asigurați-vă că toți</p>	<p>la care vor suna toți membrii familiei pentru a anunța că sunt nevătați. Asigurați-vă că toți</p>

1	Inundații	<p>membrii familiei cunosc numele, adresa si numărul de telefon al persoanei de contact.</p> <p>-Determinati cum i-ați putea ajuta pe alți membri de familie care locuiesc separat, dar care ar putea avea nevoie de ajutorul dvs. in cazul unei inundații. Determinați orice nevoie speciala pe care ar putea s-o aibă vecinii dvs.</p> <p>-Pregatiti-va sa supraviețuiți pe cont propriu pentru cel puțin trei zile. Alcatuiti un set de provizii pentru dezastre. Pastrati si improspatati un stoc de alimente si de apa potabila suplimentara.</p> <p>-Pastrati documentele importante si obiectele personale de neinlocuit (cum ar fi fotografiile) intr-un loc unde nu se vor deteriora. Daca se prefigureaza o inundatie majora, luati in considerare depozitarea acestora intr-un loc mai sigur decat locuinta dvs.</p> <p>-Invatati cum sa intrerupeti utilitatile, cum ar fi alimentarea cu curent electric, gaz si apa, de la intrerupatoarele si supapele principale. Aflați cum functioneaza sistemul de incalzire.</p> <p>-Evitati sa construiti in zone predispușe la inundații, exceptand cazul in care o faceți pentru a va suprainalta locuinta si a-i intari structura de rezistenta.</p> <p>-Nu construiti fara obtinerea tuturor autorizațiilor legale. Fiecare autorizație are un temei bine determinat.</p> <p>-Cumparati si instalați pompe de apa, pe care sa le puteți alimenta si de la generatoare de rezerva in cazul intreruperii curentului.</p> <p>-Amplasati centralele, boilerile si panourile electrice la etajele superioare sau in pod daca exista riscul sa fie acoperite de ape. Daca acestea se afla la parter, ar trebui sa se afle cu cel puțin 30 cm peste limita de inundatie stabilita in proiectul imobilului,</p>	<p>principale. Deconectați toate aparatele electrice. Nu atingeți echipamentele electrice dacă sunteți ud sau dacă stați în apă.</p> <p>-Umpleți cu apă căzile și chiuvetele, alte recipiente, pentru cazul în care apa devine contaminată sau furnizarea ei se va întrerupe. Înainte de a le umple, curățați-le prin spălare cu cloramină.</p> <p>-Scoateți animalele din gospodărie și dirijați-le către locurile care oferă protecție.</p> <p>-La părăsirea locuinței, luați documentele personale, o rezervă de alimente, apă, trusa sanitară, un mijloc de iluminat, un aparat de radio și pe timp friguros, și îmbrăcăminte mai groasă.</p> <p>-După sosirea la locul de refugiu, comportați-vă cu calm, păstrați ordinea, ocupați locurile stabilite, protejați și supravegheați copiii, respectați măsurile stabilite. Ajutați persoanele care au nevoie de sprijin.</p> <p>-Păstrați în permanență setul de provizii pentru dezastre la îndemână.</p> <p>-Dacă vi se spune să vă evacuați locuința, conformați-vă imediat.</p> <p>-Dacă apa începe să crească în interiorul locuinței dvs. înainte să vă evacuați, retrageți-vă la etaj, în pod, iar dacă este necesar chiar pe acoperiș.</p> <p>-Apa provenită din inundații poate fi contaminată cu substanțe chimice, alte substanțe toxice sau cu diverse alte deșeuri. Dacă ați venit în contact cu apa provenită din inundații, spălați-vă pe mâini cu sapun și apă dezinfectată.</p>	<p>deoarece există posibilitatea sa se fi strâns gaz în interior. Dacă simțiți miros de gaz sau auziți un șuierat, deschideți un geam, părăsiți locuința rapid.</p> <p>-Pentru siguranța dvs., nu reporniți curentul înainte ca rețeaua electrică din locuință să fie verificată de către un electrician autorizat.</p> <p>-Luați în considerație necesitățile de sănătate și siguranță ale familiei dvs.</p> <p>-Spălați-vă frecvent pe mâini cu săpun și apă curată, dacă veniți în contact cu apa provenită din inundații.</p> <p>-Aruncați mâncarea care a intrat în contact cu apa provenită din inundații, inclusiv conservele.</p> <p>-Fierbeți apa de băut și cea folosită la prepararea mâncării până când autoritățile o declară potabilă. Urmăriți știrile pentru a afla dacă sursa de apă a comunității este sau nu contaminată.</p> <p>-Urmăriți știrile pentru a afla unde vă puteți adresa pentru a fi ajutați să obțineți adăpost, îmbrăcăminte și mâncare. În caz de necesitate, apelați la cea mai apropiată instituție medicală pentru a vă asigura asistența de specialitate.</p> <p>-Reparați cât mai curând posibil rezervoarele septice, țevile și conductele de apă și canalizare, fântânile, instalațiile sanitare și de salubritate stricate. Instalațiile sanitare și sistemele de canalizare defecte reprezintă un risc serios pentru sănătate.</p>
---	------------------	--	--	---

		<p>iar peretii sau suportul pe care sunt montate sa fie din beton.</p> <p>-Angajati un electrician autorizat care sa mute componentele retelei electrice a casei (intreruptoare, prize, doze si cabluri) cu cel puțin 30 cm peste limita de inundatie proiectata la locuinta dvs.</p> <p>-Instalati supape de siguranta (anti- retur) pe conductele de canalizare, pentru ca in caz de inundații apa sa nu poata patrunde prin acestea in locuinta dvs.</p> <p>-Construiti bariere pentru a impiedica apa sa ajunga in cladire.</p> <p>-Izolati peretii fundatiilor cu materiale hidroizolante, pentru a preveni infiltrarea si erodarea de catre apa a structurii de rezistenta a imobilelor.</p> <p>-Contactati autoritatea locală insarcinată cu siguranta constructiilor si managementul dezastrelor pentru mai multe informații.</p> <p>-Intretineti santurile de scurgere din gospodarie si de la drumul de acces in gospodarie. Nu plantati altceva decat iarba, nu lasati sa se adune resturi vegetale sau gunoaie.</p>	<p>-Nu vă deplasați prin apa curgatoare. Apa curgatoare de numai 15 cm adâncime vă poate doborî de pe picioare.</p> <p>-Dacă este necesar să vă deplasați prin zone inundate, faceți-o acolo unde apa nu este în mișcare. Folosiți un băț pentru a verifica dacă solul din fața dvs. este stabil, pentru a evita obstacolele.</p> <p>-Nu treceți cu mașina prin zone inundate.</p> <p>15 cm de apă ajung până la caroseria majorității autoturismelor, cauzând pierderea controlului și posibila împotmolire.</p> <p>30 cm de apă sunt suficienți pentru ca majoritatea autovehiculelor să plutească.</p> <p>60 cm de apă vor mătura aproape orice fel de vehicul. Dacă apa crește în jurul mașinii dvs., abandonați-o imediat și mutați-vă într-o zonă mai înaltă, dacă puteți s-o faceți în siguranță. Atât dvs. cât și vehiculul , riscați să fiți luați rapid de ape, pe măsură ce nivelul inundației crește.</p> <p>-Apa conduce curentul electric, deci stați departe de liniile de tensiune căzute și de cablurile electrice!</p> <p>-Fiți atenți la animale, în special la cele periculoase ,și animalele își abandonează adăposturile în inundații.</p>	<p>-Asigurați-vă că respectați standardele și reglementările locale când reconstruiți. Folosiți materiale și tehnici de construcție care să asigure rezistența la apă a locuinței dvs., astfel încât aceasta să fie protejată în viitoarele inundații.</p>
2	Cutremure	<p>-Reparati instalatiile electrice defecte, instalatiile cu gaz care prezinta scurgeri.</p> <p>-Plasati obiectele voluminoase sau grele cat mai aproape de podea, pe rafturi inferioare sau chiar fixate de perete.</p> <p>-Depozitati obiectele din sticla sau alte materiale care se pot sparge usor in dulapuri fixate de perete.</p> <p>-Montati instalatii de iluminat fixate bine de perete.</p>	<p>-Incetati lucrul, adapostiti-va si asteptati.</p> <p>-Limitati-va deplasările in timpul unui cutremur la cativa pasi, pana la un loc sigur. Daca va aflati in interiorul unei cladiri, adapostiti-va sub o masa rezistenta sau stati aproape de un perete interior. Stati departe de ferestre, usi sau pereti, orice obiecte care ar putea cadea.</p>	<p>-Nu parasiti imediat locuinta. Asigurați-va ca o puteti face fara sa va accidentati.</p> <p>-Fiti pregatit pentru eventualele replici ale cutremurului. Aceste cutremure secundare sunt de obicei mai putin violente decat primul, dar pot fi suficient de puternice pentru a produce noi pagube structurilor</p>

2	<p align="center">Cutremure</p>	<p>-Verificati si, daca este cazul, reparati sparturile din tencuiala tavanului si a fundatiei. In cazul aparitiei unor probleme legate de structura cladirii, se recomanda sa apelati la experti.</p> <p>-Utilizati garnituri flexibile la tevi, spre a le oferi o anumita flexibilitate pentru a evita astfel eventualele scurgeri de gaze sau de apa. Garniturile flexibile sunt mai rezistente la rupturi. .</p> <p>-Estimati care sunt punctele slabe ale cladirii si alegeti refugii mai sigure:</p> <p>-Stabiliti care sunt locurile mai sigure in fiecare camera - sub o masa rezistenta sau langa o grinda, tocuri de usi solide. Identificati zonele periculoase din fiecare camera – langa ferestre, care se pot sparge, biblioteci sau piese de mobilier masive, dispuse pe verticala, care pot cadea, sau sub tavane care se pot prabusi.</p> <p>-Verificati actele privitoare la asigurarea cladirii. Unele pagube pot fi acoperite chiar si fara o asigurare speciala pentru cutremure. Protejati actele importante din cladire. Pregatiti-va pentru a supravietui singur pentru cel putin o perioada de 3 zile. Pastrati un stoc suplimentar de apa si alimente.</p>	<p>-Daca in apropiere nu se afla nici o masa sau un birou, acoperiti-va fata si capul cu mainile incrucisate si asezati-va intr-un colt mai ferit al incaperii.</p> <p>-Daca nu va aflati in vreo cladire, ramaneti afara. Indepartati-va de cladiri, semafoare si de firele electrice. Nu alergati.</p> <p>-Pe timpul miscarii seismice mijloacele de transport se opresc. Nu le parasiti.</p> <p>-Daca locuiti intr-un bloc sau in orice alta cladire cu multe nivele luati in considerare urmatoarele: - Deconectati de la curent aparatele electrocasnice, stingeti aragazul. Adapostiti-va sub o masa si stati departe de ferestre si peretii exteriori.</p> <p>-Stati in interiorul cladirii. -- Nu folositi scarile pana nu se potoleste cutremurul. Daca va aflati intr-o incapere publica aglomerata:</p> <p>-Ramaneti unde va aflati. Nu intrati in panica. Nu va inghesuiti la iesire.</p> <p>-Luati ceva cu care sa va acoperiti capul si fata de posibilele geamuri sparte.</p> <p>-Daca simtiti cutremurul aflandu-va intr-un vehicul in miscare, opriti cat de repede puteti in conditii sigure si ramaneti in interior.</p> <p>- Evitati stationarea in apropierea cladirilor, a copacilor, a pasajelor superioare sau a firelor electrice. Apoi, actionati in mod prudent, tinand cont de posibila deteriorare a drumurilor si a podurilor.</p> <p>-Daca ati ajuns blocat sub daramaturi :</p> <p>-Nu aprindeti nici un chibrit sau ceva asemanator.</p> <p>-Nu va miscati dintr-un loc in altul si nu faceti galagie. -</p>	<p>afectate. Verificati daca sunteti ranit si acordati-va primul ajutor, daca este posibil, cu mijloacele disponibile.</p> <p>-Faceti acelasi lucru pentru persoanele alaturi de care sunteti. Nu incercati sa-i miscati pe cei grav raniti decat daca trebuie scosi dintr-o zona periculoasa in care le este amenintata viata sau starea li se agraveaza rapid. Daca trebuie sa miscati o persoana inconstienta, mai intai imobilizati-i gatul si spatetele. Incercati sa comunicati cu salvatorii, prin mijloacele care va stau la dispozitie.</p> <p>-Verificati daca nu sunt scurgeri de gaze sau apa, daca alimentarea cu energie electrica a fost intrerupta.</p> <p>-Folositi lanterne cu baterii in cazul intreruperii curentului electric. Nu utilizati in interiorul cladirilor dupa un cutremur lumanari, chibrituri sau alte surse de lumina cu flacara deschisa pentru a evita posibilele explozii si incendii cauzate de scurgerile de gaze sau de raspandirea de vapori ai unor substante inflamabile.</p> <p>-Protejati-va talpile in zonele acoperite de praf, moloz sau geamuri sparte.</p> <p>-Participati (daca vi se solicita si sunteti apti) la actiunile de inlaturare a daramaturilor, sprijinirea constructiilor, salvarea oamenilor.</p> <p>-Evitati, pe cat posibil, circulatia in vederea vizitarii rudelor sau cunostintelor pentru a vedea care este starea lor, pentru a nu aglomera/bloca mijloacele</p>
---	--	--	---	---

			<p>Acoperiti-va gura cu o batista sau o haina.</p> <p>-Loviti ritmic o teava pentru a fi localizat de persoanele care participa la operatiunile de salvare; folositi un fluier daca aveti la indemana; strigati numai daca este absolut necesar – in urma strigatului puteti inhala cantitati periculoase de praf.</p>	<p>de transport si arterele de circulatie.</p> <p>-Nu contribuiti la transmiterea zvonurilor, stirilor false, a panicii si a dezordinii.</p>
3	Alunecări de teren	<p>-Contactati autoritatea locală si serviciul local pentru situatii de urgenta pentru informatii asupra riscurilor locale legate de alunecarile de teren.</p> <p>-Faceti o evaluare a terenului pe care intentionati sa construiti sau pe care se afla proprietatea dvs. experti in geologie, urbanistica sau resurse naturale pot avea anumite informatii privind zonele vulnerabile la alunecari de teren.</p> <p>-Consultati un expert in domeniu pentru sfaturi si masuri corective pe care le puteti lua pentru a va proteja terenul impotriva alunecarilor de teren.</p> <p>-Minimalizati riscurile casnice instaland garnituri flexibile la conducte pentru a evita scurgerile de apa sau de gaz. Garniturile flexibile sunt mai rezistente la rupere..</p> <p>-Familiarizati-va cu imprejurimile:</p> <p>-Micile schimbari in peisajul local va pot alerta asupra unei potentiale amenintari viitoare mai mari;</p> <p>-Observati modul de drenare a apei de ploaie in pante si in special in locurile in care aceasta se aduna;</p> <p>-Observati orice semn de miscare a terenului, precum mici alunecari, curgeri sau copaci aflati pe zonele deluroase din apropierea casei dvs., ale caror trunchiuri se inclina progresiv.</p> <p>-Observati imprejurimile inainte si in timpul furtunilor puternice,</p>	<p>-Fiti pregatit de evacuare, asigurandu-va din timp un loc de refugiu.</p> <p>-Evacuati locuinta daca autoritățile locale va impun sau daca considerati necesar.</p> <p>-Daca ramaneti acasa, construiti-va un adapost in cea mai sigura parte a gospodariei iar, in timpul alunecarii de teren evitati sa stati in calea acesteia.</p> <p>-Fiti in alerta cand rafale scurte si intense de ploaie urmeaza dupa ploi masive sau vreme umeda, deoarece acestea maresc riscul alunecarii de teren.</p> <p>-Fiti atent la orice sunet neobisnuit care ar putea indica pamant in miscare, precum copaci rupandu-se sau pietre care se ciocnesc. Un mic torent de noroi care curge sau cade poate preceda alunecari de teren mai mari. Noroiul in miscare poate aluneca rapid si uneori fara avertizare. Puteti auzi o bubuitura slaba care creste in volum, pe masura ce se apropie terenul deplasat.</p> <p>-Daca sunteti langa un râu sau canal, fiti atent la cresterea sau scaderea subita a debitului apei si la schimbarea aspectului apei din limpede in turbure. Asemenea modificari bruste pot indica activitati de deplasare a terenului in</p>	<p>-Stati departe de zona afectata. Poate exista pericolul altor alunecari. -- Verificati daca exista persoane ranite sau blocate langa terenul deplasat, dar fara sa patrundeti in zona afectata. Indrumati salvatorii spre aceste locatii.</p> <p>-Ajutati vecinii care ar putea avea nevoie de asistenta speciala – familii numeroase, copii, batrani si persoane cu dizabilitati.</p> <p>- Cautati si raportati autoritatilor corespunzatoare daca exista retele de utilitati avariate. Raportand potentialele pericole, utilitatile respective vor fi intrerupte cat de repede posibil, prevenind alte dezastre si stricaciuni;</p> <p>-Daca simtiti miros de gaz sau auziti un suierat, nu intrati in cladire sa inchideti utilitatile. Daca puteti inchide gazul din afara cladirii, de la ceas, faceti-o. -Verificati daca fundatia cladirii, cosul si terenul inconjurator au suferit pagube. Stricaciunile fundatiilor, cosurilor si ale terenului inconjurator va pot ajuta sa evaluati siguranta zonei;</p> <p>-Apelati la expertiza specialistilor in constructii pentru o evaluare completa a starii</p>

3	<p>Alunecări de teren</p>	<p>care pot mari pericolul unei alunecari de teren.</p> <ul style="list-style-type: none"> -Invatati sa recunoasteti semnele care anunta iminente alunecari de teren: -Usile si ferestrele casei se blocheaza pentru prima data, apar noi fisuri in tencuiala, tigle, caramizi si fundatii; -Peretii exteriori si scarile se departeaza de cladire; -Apar fisuri care se maresc lent pe sol sau pe zone pavate, precum strazi si alei; -Apar defectiuni la utilitatile subterane, umflaturi de pamant la baza unei pante; -Apa tasneste la suprafata in locuri noi, gardurile, zidurile de sustinere, stalpii sau copacii se inclina sau sunt usor de miscat; -Pamantul aluneca in jos intr-o anumita directie si se poate deplasa in acea directie chiar sub picioarele dvs. 	<p>susul apei. Fiti pregatit sa actionati rapid.</p> <ul style="list-style-type: none"> -Fiti atent mai ales cand sunteti la volanul unei masini. Mobilele de pamant aflate de-a lungul soselelor sunt primele susceptibile alunecarilor de teren. Observati pavajul distrus, noroiul, pietrele cazute si alte indicii ale unor posibile alunecari de teren. -Plecati rapid din calea alunecarii de teren. -Zonele considerate sigure sunt: zone in care nu au avut loc deplasari de teren in trecut, zone relativ plane, la distanta de pante și zonele din varful sau de-a lungul crestelor. -Daca scaparea nu este posibila, ghemuiti-va si protejati-va capul cu mainile. 	<p>imobilelor afectate de alunecarile de teren.</p> <ul style="list-style-type: none"> -Fiti atent la inundații, care pot aparea dupa alunecari de teren. Inundatiile uneori urmeaza alunecarile de teren, ambele calamitati putand fi provocate de aceleasi cauze. -Replantati pamantul afectat cat de curand posibil, pentru fixarea stratului de pamant, deoarece eroziunea cauzata de alunecarile de teren poate duce la inundații neasteptate si la noi alunecari de teren in viitorul apropiat. -Cereti sfatul unui expert pentru evaluarea riscului alunecarilor de teren sau aplicarea unor tehnici corective, pentru a reduce riscul alunecarilor de teren. Un profesionist va poate informa asupra celor mai bune metode de a preveni sau reduce riscul alunecarilor de teren, fara a da nastere la pericole viitoare. -Nu construiti nimic fara autorizatiile necesare, mai ales in zonele cunoscute ca fiind predispușe la alunecarile de teren.
---	----------------------------------	--	---	--

4	Incendii	<p>-Dispozitivele pentru incalzire precum radiatoarele, sobele cu lemne si semineurile trebuie utilizate cu prudenta. Folositi radiatoare portabile doar in camerele bine ventilate, iar arzatoarele cu petrol doar in aer liber. Curatati anual cosurile si sobele cu lemne. Folositi doar dispozitive pentru incalzire certificate si urmati instructiunile de folosire.</p> <p>-Concepeti un plan de evacuare. Asigurati-va ca toti membrii familiei stiu ce sa faca in timpul unui incendiu.</p> <p>-Desenati un plan al nivelului cu cel putin doua locuri de iesire din fiecare camera. Alegeti un loc de intalnire sigur in afara casei.</p> <p>-Intr-o situatie reala de incendiu, cantitatea de fum generata de foc va face, cel mai probabil, vederea imposibila.</p> <p>-Exersati evacuarea mergand aplecat spre sol.</p> <p>-Pipaiti usa inainte de a o deschide. Daca e fierbinte, alegeti alta iesire.</p> <p>-Invatati sa va opriti, sa cadeti la podea si sa va rostogoliti, in situatia in care hainele v-ar lua foc.</p> <p>-Notati numerele de urgenta langa telefon. Totusi, daca un incendiu va ameninta casa, nu intarziati inaintea ca sa dati telefoanele de urgenta din interiorul casei dvs. E mai bine sa iesiti intai si sa lansati apelul din alta parte.(Tel. 0731 364 191 sau 112)</p> <p>-Instalati extintoare in casa si invatati membrii familiei sa le foloseasca.</p> <p>-Nu depozitati materiale combustibile sau inflamabile in spatii inchise sau langa surse de caldura.</p> <p>-Cand gatiti pastrati zona din jurul masinii de gatit curata si ferita de materiale inflamabile precum pungii de hartie sau de plastic, cutii si alte articole.</p>	<p>-Iesiti cat de repede si in siguranta posibil din incinta in care a izbucnit incendiul.</p> <p>-Folositi scarile pentru iesire.</p> <p>-In timpul evacuarii, deplasati-va având corpul usor aplecat pentru a evita inhalarea fumului si a gazelor.</p> <p>-Inchideti usile fiecarei camere din care iesiti pentru a intarzia raspandirea flacarilor.</p> <p>-Daca va aflati intr-o camera cu usa inchisa:</p> <p>-Daca intra fum pe sub usa sau daca usa e fierbinte, tineti-o inchisa. -Deschideti o fereastră sa iesiti sau pentru aer proaspat, in timp ce asteptati ajutorul.</p> <p>-Daca nu este fum deasupra sau dedesubtul usii si usa nu e fierbinte, deschideti-o incet.</p> <p>-Daca e prea mult fum sau foc in incapere, inchideti usa.</p>	<p>-Acordati primul ajutor daca este cazul.</p> <p>-Victimele grav ranite sau cu arsuri trebuie transportate de urgenta la un centru medical.</p> <p>-Stati departe de cladirile afectate.</p> <p>-Intoarceți-va acasa doar cand autoritățile spun ca sunteti in siguranta.</p> <p>-Aruncati alimentele care au fost expuse la caldura, fum sau funingine.</p> <p>-In caz ca sunteti asigurat, contactati agentul de asigurari. Nu aruncati bunurile afectate decat dupa ce ati facut un inventar al lor. Pastrati chitantele cu cheltuielile legate de pierderile datorate incendiului.</p> <p>-Apelati la specialisti pentru a afla daca incendiul a provocat pagube structurale cladirii.</p>
4	Incendii			

		<p>Daca izbucneste un incendiu, puneti un capac deasupra tigaii in flacari sau folositi un stingator. Atentie, mutarea tigaii poate provoca raspandirea focului. Nu turnati niciodata apa pe foc cu grasimi!</p> <p>-Verificati sistematic integritatea cablurilor electrice. Inlocuiti firele daca sunt fisurate sau rupte. Asigurati-va ca firele nu sunt sub covoare, peste cuie sau in zone cu trafic intens. Evitati presarea sau tensionarea firelor si prizelor. Prizele trebuie sa fie acoperite cu capacele lor speciale. Nu folositi prize improvizate, cu fire iesite sau neizolate.</p> <p>-Achizitionati doar dispozitive electrice certificate din punct de vedere al sigurantei in exploatare.</p>		
5	Tornade și furtuni	<p>-Planificarea unui traseu de evacuare : contactarea serviciului local pentru situații de urgență și solicitarea unui plan de pregătire în caz de uragane. Acest plan ar trebui să includă informații privind cele mai sigure trasee de evacuare și adăposturile colective apropiate.</p> <p>-Pregătiți din timp provizii pentru cazuri de dezastre:</p> <p>-Lanterne și baterii de rezervă</p> <p>-Aparate de radio și baterii de rezervă.</p> <p>-Trusa de prim ajutor.</p> <p>-Medicamente importante.</p> <p>-Bani lichizi și cărți de credit.</p> <p>-Încălțăminte rezistentă</p> <p>-Creați condiții speciale pentru animalele de casă, animalelor de casă se poate să nu li se permită accesul în adăposturile de urgență din motive de salubritate și din cauza spațiului redus.</p>	<p>-Ascultați în mod constant știrile emise de posturile de radio și de televiziune.</p> <p>-Daca va aflati in casa, stati înăuntru, departe de ferestre și de ușile din sticlă.</p> <p>-Procurați-vă cateva lanterne cu baterii de rezerva, evitați să aprindeți lumânări sau lampi cu petrol.</p> <p>-Dacă tensiunea curentului electric scade, închideți majoritatea aparatelor electrice, pentru a economisi cât mai multă energie, utilă pentru ceea ce e absolut necesar.</p> <p>-Dacă autoritățile anunță ordinul de evacuare:</p>	<p>-Urmarii stirile emise de postul de radio privitoare la pagubele produse.</p> <p>-Ajutati persoanele ranite sau prinse printre daramaturi.</p> <p>-Acordati primul ajutor pe masura ce inaintati.</p> <p>-Nu mutati persoane grav ranite decat daca exista pericolul iminent de a li se agrava starea de sanatate in locul respectiv. Sunati cat mai repede pentru a primi ajutor de la serviciul de ambulanta.</p> <p>-Intoarceti-va acasa numai dupa ce autoritățile anunta ca locul este sigur.</p> <p>-Evitati liniile electrice cazute la pamant si anuntati imediat compania care se ocupa cu furnizarea</p>

5	<p>Tornade și furtuni</p>	<p>Contactați asociația locală de specialitate pentru informații privitoare la adăpostirea animalelor de casă.</p> <p>-Asigurați-vă că toți membrii familiei știu cum să procedeze în caz de tornadă.</p> <p>-Arătați-le membrilor familiei cum și când să oprească gazul, curentul electric și apa.</p> <p>-Invățați-vă copiii cum și când să sune la 112, la poliție sau la pompieri și ce radio să asculte pentru a cunoaște informațiile de urgență.</p> <p>-Informați-i cu privire la locul cel mai sigur din gospodărie, unde trebuie să se refugieze până la trecerea uraganului.</p> <p>-Alcătuți un plan pentru păstrarea legăturii în caz de urgență; în unele cazuri, în timpul dezastrelor, membrii familiei pot fi separați unii de ceilalți (de regula, se întâmplă în timpul zilei când adulții se află la locul de muncă și copiii sunt la școală); pentru aceste situații se recomandă alcătuirea unui plan de regăsire.</p> <p>-Protejați-vă ferestrele, obloanele permanente sunt cele mai bune în astfel de situații. Cei care nu dispun de obloane, pot să utilizeze scanduri din lemn cu care să acopere ferestrele. Acestea este suficient să aibă o grosime de ½ cm și să fie tăiate după dimensiunile fiecărei ferestre. Pregătiți scandurile cu mult timp înaintea dezastrului, practicând gaurile pentru șuruburi, la o distanță de 18 cm.</p> <p>-Tăiați crengile uscate sau slabite de pe copaci</p> <p>-Urmăriți știrile la radio sau la televiziune, privitoare la evoluția uraganului. Când uraganul(furtuna) este iminentă executați următoarele:</p> <p>-Incuiiați casa și îndepărtați-vă de aceasta.</p> <p>-Verificați proviziile de urgență și nivelul combustibilului din automobil.</p>	<p>-Plecați cât mai curând posibil; evitați drumurile inundate și aveți grijă la podurile afectate de ape.</p> <p>-Asigurați-vă casa deconectând aparatele electronice și electrocasnice și întrerupând curentul electric și apa curentă direct de la surse.</p> <p>-Anunțați pe cineva din afara ariei afectate încotro vă îndreptați.</p> <p>-Dacă timpul vă permite și locuiți într-o zonă ce prezintă un risc ridicat de inundații, mutați mobila la un nivel cât mai înalt.</p> <p>-Luați în adăpostul în care vă refugiați truse de prim ajutor, haine călduroase, paturi din lână și saci de dormit</p> <p>-încuiiați casa și îndepărtați-vă de aceasta.</p>	<p>energiei electrice, poliția sau pompierii.</p> <p>-Intrați în casa cu prudență; fiți atenți la serpi, insecte sau animalele aduse de valul de apă sau aer sau care și-au găsit acolo refugiul. Deschideți ferestrele și usile pentru a se aerisi și usca.</p> <p>-Folosiți telefonul doar pentru apeluri urgente.</p> <p>Inspectia utilitatilor dintr-o casa afectata :</p> <p>-Verificarea scurgerilor de gaze – dacă simțiti miros de gaz sau auziti un zgomot specific, deschideți ferestrele și parasiti casa..</p> <p>-Analizati rețeaua de electricitate – dacă vedeti scantei sau fire arse și rupte sau dacă simțiti mirosul a ceva incins, intrerupeti curentul electric de la panoul principal. Dacă trebuie să calcați prin apă pentru a ajunge la acesta, cereți mai întâi sfatul unui electrician.</p> <p>-Verificați scurgerile posibile din rețeaua de apă – dacă suspectați vreo deteriorare a rețelei, evitați să folosiți toaletele și chemați un instalator. Dacă conductele de apă sunt afectate, contactați compania responsabilă și evitați să beți apă de la robinet. Puteti obtine apa potabila si topind cuburi de gheata din congelator.</p>
---	----------------------------------	--	---	---

		<p>-Adunați și puneți într-un loc sigur mobilierul de grădină, jucăriile copiilor și uneltele pentru grădinărit.</p> <p>-Securizați casa, închizând ușile și acoperind cu scânduri ferestrele. Îndepărtați antenele exterioare.</p> <p>-Reglați frigiderul și congelatorul la cele mai scăzute temperaturi. Deschideți-le numai când este absolut necesar, închizând la loc ușile cât de repede cu putință.</p> <p>-Depozitați apa menajeră în cada de la baie și apa potabilă în sticle sau vase de bucătărie.</p> <p>-Puneți actele personale importante într-o mapă și mai apoi într-un loc cât mai înalt din casă.</p> <p>-Revedeți planul de evacuare.</p>		
6	Înzăpeziri	<ul style="list-style-type: none"> • Informați-vă permanent asupra condițiilor atmosferice, folosind radioul și televizorul. • Fiți pregătiți pentru a rezista acasă: <ul style="list-style-type: none"> - stați în casă - închideți ușile și ferestrele la camerele pe care nu le folosiți - puneți prosoape pentru a izola sub uși - trageți draperiile noaptea - pregătiți rezervă de alimente, apă și combustibil și asigurați-vă mijloace diferite pentru încălzit și preparat hrană; - pregătiți mijloace de iluminat independente de rețeaua electrică; - pastrați la îndemâna uneltele pentru degajarea zăpezii; - lanterne și baterii de rezervă, radio cu baterii - provizii de apă și mâncare: de exemplu mâncare cu valoare energetică mare precum fructe uscate, alune, alimente care nu necesită refrigerare sau preparare termică • Evitați orice fel de călătorie dacă nu este necesară; • Dacă totuși este necesar să plecați, acordați atenție următoarelor reguli: <ul style="list-style-type: none"> - Călătoriți numai ziua, folosiți șoselele principale și dacă este posibil luați încă o persoană cu dumneavoastră. - Nu lăsați rezervorul să se golească mai mult de jumătate. De fiecare dată când aveți ocazia faceți plinul. - Informați-vă asupra stării drumurilor pe care planificați să mergeți. Gândiți-vă dinainte la o ruta ocolitoare în cazul blocării unor drumuri naționale sau locale. Dacă trebuie să călătoriți pe timp de viscol folosiți transportul public, de preferință trenul. - Îmbrăcați-vă cu haine călduroase. - Pregătiți în mașină provizii de apă și mâncare. Este bine să aveți la dumneavoastră ciocolată, batoane energizante și câteva sticle de apă. - Pregătiți-vă lanțuri pentru zonele periculoase. - Verificați la un service auto: bateria, dezaburirea geamurilor, lichidul de parbriz, sistemul de aprindere, termostatul, farurile, frânele, aeroterma, nivelul de ulei. - În cazul în care viscolul v-a blocat pe drum, departe de ajutor, în mașină: 		

		<ul style="list-style-type: none"> - Rămâneți în mașină; - Nu părăsiți mașina decât dacă vedeți că sunt persoane care vă pot ajuta la mai puțin de 80 m; - Agățați o bucată de material textil viu colorată de antena radio, și ridicați antena cât se poate de mult; - Ocazional porniți motorul pentru a vă încălzi. Porniți motorul 10 minute / ora având aeroterma pornită; - De asemenea, porniți farurile și avariile atunci când motorul este pornit. - Acordați atenție pericolului de otrăvire cu monoxid de carbon. Mențineți țeava de eșapament curată, să nu fie astupată de zăpadă. Din când în când deschideți puțin geamul pentru a aerisi. Urmăriți apariția unor semne de degerare sau hipotermie. Faceți exerciții ușoare pentru a vă păstra o bună circulație sanguină. Bateți din palme și mișcați mâinile și picioarele din când în când. Încercați să nu stați în aceeași poziție prea mult timp. Dacă sunt mai multe persoane în mașină, dormiți cu rândul. Pentru a vă încălzi, stați unul în brațele celuilalt. Îmbrăcați-vă calduros și folosiți ziarele vechi, hârtiile, sau husele de la scaune pentru a izola mașina; - Evitați epuizarea fizică. Vremea rece obosește inima. Eforturi cum ar fi cel pentru curățirea zăpezii sau împingerea mașinii pot duce la atac de cord sau agravarea unor probleme cardiace existente. Beți apă suficientă pentru a nu vă deshidrata. Nu ieșiți afară în vânt. Un vânt puternic combinat cu o temperatură apropiată de 0 grade poate avea același efect cu o atmosferă liniștită dar mai rece cu 20 de grade.
7	Accidente tehnologice	<ul style="list-style-type: none"> -Învățați să detectați prezența substanțelor periculoase; - Multe din substanțele periculoase nu au gust sau miros. Unele substanțe pot fi detectate deoarece provoacă reacții fizice precum lăcrimatul ochilor sau greața. Unele substanțe periculoase ajung pe sol și pot fi recunoscute după aspectul uleios sau spumant; - Contactați serviciul local pentru situații de urgență pentru informații legate de substanțele periculoase și planurile de răspuns ale comunității; - Informați-văcu privire la planurile de evacuare ale locului dv. de muncă și ale școlii unde învață copiii dumneavoastră; - Fiți pregătiți pentru evacuare; Planificați câteva rute de evacuare din zonă; - Pregătiți trusa de salvare și provizii pentru cazuri de dezastre; - Întocmiți un plan de comunicare în caz de urgență; - În caz că membrii familiei sunt separați în timpul unui accident cu substanțe periculoase (aceasta fiind o posibilitate reală în timpul zilei, când adulții sunt la locul de muncă, iar copiii la școală), întocmiți un plan de întâlnire după dezastru.

7	<p>Accidente tehnologice</p>	<p>- Rugați o rudă sau un prieten dintr-o altă localitate să fie “persoana de contact a familiei”. După un dezastru, e deseori mai ușor să telefonați la o distanță mai mare. Asigurați-vă că știu cu toții numele, adresa și numărul de telefon ale persoanei de contact</p>	<p>-Dacă vi se cere să rămâneți în interiorul unei incinte (de exemplu, adăposturi interioare), închideți ferestrele și ușile astfel încât substanțele contaminante să nu poată patrunde;</p> <p>-Astupați spațiile de sub uși și ferestre cu prosoape ude și bandă adezivă;</p> <p>-Acoperiți spațiile din jurul ferestrelor, unităților de aer condiționat, gurilor de aerisire din baie și bucătărie cu bandă adezivă și folie de plastic, hârtie cerată sau folie de aluminiu.</p> <p>-Închideți camerele nelocuite, precum zonele de depozitare, uscătoriile și dormitoarele suplimentare. Închideți șemineele;</p> <p>-Nu încercați să îngrijiți victimele unui accident provocat de substanțe periculoase până când substanța nu este identificată și autoritățile nu confirmă lipsa pericolului la contactul cu victimele. Îndepărtați îmbrăcămintea și încălțăminte contaminată și puneți-le într-o pungă de plastic;</p> <p>-Spălați victimele care au intrat în contact cu substanțele chimice, turnând imediat apă rece pe piele sau ochi timp de cel puțin 15 minute, cu excepția faptului când autoritățile vă sfătuiesc să nu folosiți apa pentru îndepărtarea unor anumite substanțe implicate;</p> <p>-Aduceți animalele în interior;</p> <p>-Imediat după anunțul de adăpostire în interior, umpleți căzile sau recipientele mari cu apă</p>	
---	-------------------------------------	---	--	--

7	Accidente tehnologice		<p>din surse adiționale și opriți alimentarea cu apă a casei;</p> <p>-Dacă există posibilitatea să fi patruns gaze sau vapori în clădire, respirați scurt printr-o batistă sau un prosop;</p> <p>-Evitați să consumați apă sau alimente care ar putea fi contaminate;</p> <p>-Autoritățile decid dacă este necesară evacuarea, după tipul și cantitatea de substanță chimică răspândită. De asemenea, apreciază cât timp se așteaptă să fie afectată regiunea;</p> <p>-Urmați rutele recomandate de autorități – scurtăturile pot sa nu fie sigure. Plecați imediat;</p> <p>-Dacă aveți timp, minimizați contaminarea casei închizând toate ferestrele și astupând gurile de aerisire;</p> <p>-Luați proviziile făcute dinainte;</p> <p>-Amintiți-vă să vă ajutați vecinii care ar putea avea nevoie de asistență specială – copii, batrâni și persoane cu dizabilități.</p>	
---	------------------------------	--	--	--

Planul de Analiză și Acoperire a Riscurilor la nivelul Orașului Milișăuți – județul Suceava

Anexa 7 Sisteme existente de preavizare/avertizare a atingerii unor valori critice și de alarmare a populației în cazul evacuării

Mijloace de înștiințare:

- Sirena electrică de 5.5 KW
- Sirenele de pe autospeciala de intervenție;
- Clopotele bisericilor;
- telefoanele mobile;
- Prin echipele de avertizare –alarmare;

**Anexa 8 Tabel cuprinzând obiectivele care pot fi afectate de producerea unei situații de urgență
(seism, inundație, alunecare de teren, accident tehnologic etc.);**

Nr. crt	OBIECTIVUL		TIPUL DE RISC	CAUZA
		Adresa		
1	26 case de locuit + anexe + teren agricol	Loc. Bădeuți, str. Coturi, Loc. Bădeuți, str. Burdujeni, Loc. Bădeuți, str. Eternității, Loc. Bădeuți, str. Ciortăriei, Loc. Milișăuți, str. Mănăstirii	Inundație	Ploi torențiale persistente și revărsarea râului Sucevița
2	5 case de locuit + anexe + teren agricol	Loc. Bădeuți, str. Popeștilor	Inundație	Ploi torențiale persistente și revărsarea pârâului Popești
3	3 case de locuit + anexe + teren agricol	Loc. Bădeuți, str. Prunilor	Inundație	Ploi torențiale persistente și revărsarea pârâului Țuhălaș
4	10 case de locuit + anexe + teren agricol	Loc. Bădeuți, str. Rozelor, Loc. Bădeuți, str. Dragoș Vodă	Inundație	Ploi torențiale persistente și revărsarea pârâului Harabala
5	7 case de locuit + anexe + teren agricol	Sat Gara	Inundație	Ploi torențiale persistente și revărsarea râului Suceava
6	2 case de locuit + anexe + teren agricol	Loc. Milișăuți, str. Pârâului	Inundație	Ploi torențiale persistente și revărsarea pârâului Huțuleac
7	25 case de locuit + anexe + teren agricol	Loc. Milișăuți, str. Speranței, Loc. Milișăuți, str. Ștefan cel Mare, Loc. Milișăuți, str. Țarinei,	Inundație	Ploi torențiale persistente și scurgeri de pe versanți

Planul de Analiză și Acoperire a Riscurilor la nivelul Orașului Milișăuți – județul Suceava

SCHEMA
fluxului informațional operativ – decizional
pentru situații de urgență

COMITETUL JUDEȚEAN PENTRU SITUAȚII DE URGENȚĂ

Tel: 0230.524426

Centrul operațional pentru S.U.
0230.524426 (centrala);
0230.524428 (dispecerat **112**)

<p>Grupul de suport tehnic pentru situații de urgență generate de inundații Sistemul de Gospodărire a Apelor Suceava 0230-216835</p>	<p>Inspectoratul Județean pt. Situații de Urgență „BUCOVINA” Tel. 0230/524426 112 Fax. 0230/523455</p>
---	---

COMITETUL LOCAL PENTRU SITUAȚII DE URGENȚĂ MILIȘĂUȚI
Tel.0230/418175

Centrul Operativ cu Activitate Temporară

Centrul Meteorologic Moldova-
+40 232 214 049

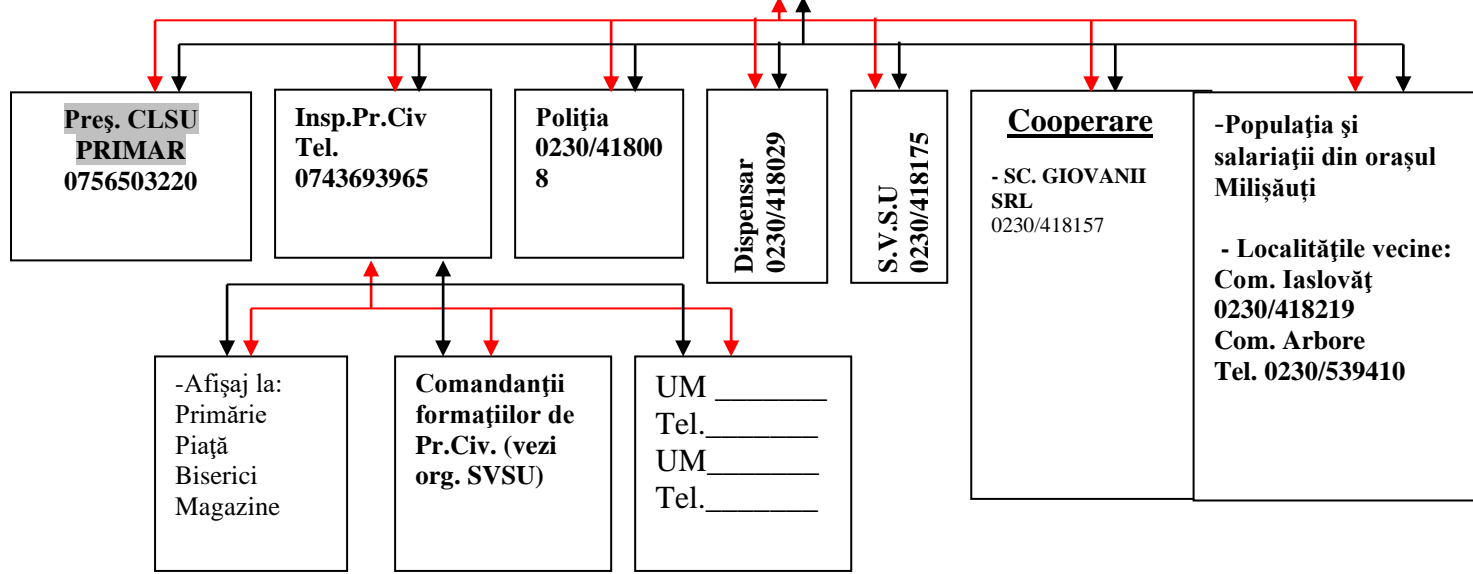

→ - comandă - raport
→ - informare - înștiințare și cooperare

Planul de Analiză și Acoperire a Riscurilor la nivelul Orașului Milișăuți – județul Suceava

Anexa nr. 10 PLANURI SI PROCEDURI DE INTERVENTIE

Următoarele planuri se vor cuprinde în PAAR, acestea se vor elabora și se vor supune aprobării conform reglementărilor legale în vigoare:

1. ***Plan de evacuare în situații de urgență;***
2. ***Plan de asigurare cu resurse umane, materiale și financiare;***
3. ***Plan de apărare inundații***
4. ***Plan de apărare la cutremur și alunecări de teren***

Planul de Analiză și Acoperire a Riscurilor la nivelul Orașului Milișăuți – județul Suceava

Anexa 11 LOCURI/SPAȚII DE EVACUARE ÎN CAZ DE URGENȚĂ ȘI DOTAREA ACESTORA.

Nr. crt.	Denumire	Amplasare	Domeniul de activitate	Capacități de cazare	Capacități de preparare a hranei
1.	Căminul Cultural	Loc. Milișăuți	Cultură	80	-
2.	Primăria	Loc. Milișăuți	Administrație	20	-
3.	Biserica Sfântul Procopie	Loc. Milișăuți	Cult	40	-
4.	Biserica Nașterea Maicii Domnului	Loc. Milișăuți	Cult	150	-
5.	Biserica adventistă	Loc. Milișăuți	Cult	40	-
6.	Șoala Gimnazială	Loc. Milișăuți	Învățământ	200	-
7.	Grădinița	Loc. Milișăuți	Învățământ	100	-
8.	Biserica penticostală	Loc. Milișăuți	Cult	100	-
9.	Școala Gimnazială	Loc. Bădeuți	Învățământ	120	-
10.	Biserica Adormirea Maicii Domnului	Loc. Bădeuți	Cult	100	-
11.	Biserica Sf. Ap. Petru și Pavel	Loc. Bădeuți	Cult	30	-
12.	Biserica penticostală	Loc. Bădeuți	Cult	40	-

Anexa nr. 12 Planificarea exercițiilor și aplicațiilor conform reglementărilor tehnice specifice

IANUARIE

1. Ședința teoretică – aplicativă

Tema nr.1 (1h) – Cauzele de incendiu și prevenirea lor. Clasificarea cauzelor de incendiu, starea de pericol și pericolul de incendiu.

Tema nr. 2 (1h) – Legislație: Legea nr. 307/2006 privind apărarea împotriva incendiilor și Legea 481/2004 privind protecția civilă

2. Ședința practică - demonstrativă

Tema nr. 1 (1h) – Executarea practică a unei aplicații simple de stingere la un complex comercial, cu prezentarea de către instructor a tehnicii securității servanților

FEBRUARIE

1. Ședința teoretică – aplicativă

Tema nr.1 (1h) – Mijloace de alarmare în protecția civilă, clasificare, destinație, descriere și exploatare.

Tema nr.2 (1h) – Criterii de performanță privind constituirea, organizarea și dotarea serviciilor voluntare pentru situații de urgență. Misiunile și compunerea S.V.S.U.

2. Ședința practică - demonstrativă

Tema nr. 1 (1 h) -- Activitatea grupei de cercetare în acțiunea de cercetare a terenului în zona de distrugerii, contaminată radioactiv, chimic sau biologic.

MARTIE

1. Ședința teoretică – aplicativă

Tema nr.1 (1h) – Reguli pentru folosirea adăposturilor de protecție civilă și modul de acțiune pentru cunoașterea și respectarea lor de către populație.

Tema nr.2 (1h) – Organizarea activității de apărare împotriva incendiilor la unitățile administrativ teritoriale. Cunoașterea zonelor de competență ale S.V.S.U. dotate cu autospeciale de intervenție (trasee de deplasare, distanțe, surse de alimentare cu apă, caracteristicile principalelor obiective).

2. Ședința practică - demonstrativă

Tema nr. 1 (1 h.) – Mijloace de protecție individuală. Antrenament în utilizarea mijloacelor de protecție individuală din dotare.

APRILIE

1. Ședința teoretică – aplicativă

Tema nr.1 (1h) – Metodologia efectuării controalelor de prevenire a incendiilor la gospodăriile populației și la obiectivele locale.

Tema nr. 2 (1h) – Aspecte privind psihologia la dezastre.

2. Ședința practică - demonstrativă

Tema nr.1 (8 h) – Învățare și antrenament în executarea probelor profesionale ale pompierilor civili (pista de îndemânare și viteză, ștafeta 4 x 100 m., desfășurarea de luptă).

Planul de Analiză și Acoperire a Riscurilor la nivelul Orașului Milișăuți – județul Suceava

MAI

1. Ședința teoretic – aplicativă

Tema nr. 1 (1h) – Incendiul și fenomenele ce îl însoțesc (arderea, tipuri de ardere, căldura, transmiterea căldurii). Procedee și substanțe de stingere a incendiilor.

Tema nr. 2 (1h) – Legislație: prevederi ale actelor normative prin care se reglementează lucrul cu foc deschis, fumatul.

2. Ședința practic - demonstrativă

Tema nr.1 (8 h) – Învățare și antrenament în executarea probelor profesionale ale pompierilor civili (pista de îndemânare și viteză, ștafeta 4 x 100 m., desfășurarea de luptă).

IUNIE

1. Ședința teoretic – aplicativă

Tema nr.1 (1h) – Vulnerabilități și hazarde, măsuri de protecție, reguli de comportare a populației în diferite situații (cutremure de pământ, accidente chimice, inundații, incendii în masă, etc)

Tema nr. 2 (1 h) – Particularitățile acordării primului ajutor pe timpul intervenției la dezastre.

2. Ședința practic - demonstrativă

Tema nr. 1 (2h) – Executarea practică a unei aplicații simple de stingere la o gospodărie particulară.

IULIE

1. Ședința teoretic - aplicativă

Tema nr.1 (1h) – Reguli pentru perioadele caniculare sau secetoase. Executarea controalelor de prevenire la punctele de recoltare și la obiective agricole

Tema nr.2 (1h) – Reguli și măsuri de p.s.i. specifice punctelor de distribuție butelii de g.p.l.

2. Ședința practic - demonstrativă

Tema nr. 1 (1h) – Antrenament în confecționarea mijloacelor de transport răniți. Procedee de transport a răniților fără brancardă.

AUGUST

1. Ședința teoretic - aplicativă

Tema nr.1 (1h) – Mijloace din dotare și improvizate pentru efectuarea transportului persoanelor suferinde. Mijloace improvizate pentru trecerea peste cursurile de apă.

Tema nr. 2(1h) – Metodologia executării controlului de prevenire a incendiilor la unități de învățământ.

2. Ședința practic - demonstrativă

Tema nr.1 (1 h) – Executarea unei aplicații de stingere la o unitate de învățământ.

SEPTEMBRIE

1. Ședința teoretic - aplicativă

Tema nr. 1 (3h) – Activități specifice pentru sărbătorirea zilei de 13 septembrie – Ziua Pompierilor din România (expunerea unui material dedicat acestui eveniment, participarea S.V.S.U. la

Planul de Analiză și Acoperire a Riscurilor la nivelul Orașului Milișăuți – județul Suceava

concursuri profesionale demonstrative, înmânarea de diplome, distincții, premiarea în bani a pompierilor voluntari care au avut o activitate deosebită în folosul comunității locale).

Tema nr. 2 (1h) – Primul ajutor în caz de înec, insolație, degerături, arsuri și electrocutări.

OCTOMBRIE

1. Ședința teoretic - aplicativă

Tema nr. 1 (1 h) – Reguli și măsuri de prevenire a incendiilor specifice centralelor termice și sobelor cu acumulare de căldură.

Tema nr. 2 (1 h) – Modul de organizare, dotare și constituire a unei tabere de sinistrați.

2. Ședința practic - demonstrativă

Tema nr.1 (1h) – Algoritmul și modul de executare al controlului de prevenire la gospodăriile/locuințele cetățenilor, premergător sezonului rece.

NOIEMBRIE

1. Ședința teoretic - aplicativă

Tema nr.1 (1h). – Cunoașterea autospecialelor/utilajelor de intervenție din dotarea serviciului. Măsuri specifice pentru protejarea tehnicii, instalațiilor și echipamentelor de intervenție pe timpul sezonului rece.

Tema nr. 2 (1 h) – Cauzele de incendiu și prevenirea lor. Cauze de incendiu de natură electrică.

2. Ședința practic - demonstrativă

Tema nr.1 (1h) – Executarea unei aplicații de stingerea incendiilor în cooperare cu S.V.S.U. din localitățile învecinate, la un obiectiv social - cultural (casă de cultură, cămin cultural, muzeu sau lăcaș de cult).

Tema nr.1 (1h) – Algoritmul și modul de executare al controlului de prevenire la gospodăriile/locuințele cetățenilor, premergător sezonului rece.

DECEMBRIE

Tema nr.1 (1h) – Organizarea și executarea acțiunilor de evacuare a populației și bunurilor materiale.

Tema nr. 2 (1 h) – Pericole, cauze și măsuri de P.S.I. specifice sărbătorilor de iarnă.

Tema nr.3 (1h) – Prezentarea de către șeful S.V.S.U. a bilanțului activităților pentru anul 2019 și aprobarea planului de măsuri specifice pentru anul 2020.

Planul de Analiză și Acoperire a Riscurilor la nivelul Orașului Milișăuți – județul Suceava

Anexa 13 Situația resurselor, tabelul cu stocul de mijloace și materiale de apărare existente, modul cum se acoperă deficitul din disponibilități locale și cu sprijin de la comitetul pentru situații de urgență ierarhic superior etc.;

Dotarea autospecialei de stingere cu apă și spumă

*conform norma orientativă privind dotarea spațiilor, a autospecialelor de stingere cu apă și spumă și a echipelor specializate

Nr. crt.	Denumire	Necesar	Existent
1.	Furtun de refulare tip C	15	10
2.	Furtun de refulare tip B	10	8
3.	Țeavă de refulare tip C	4	1
4.	Tub de cauciuc pentru aspirație tip A	6	-
5.	Distribuitor B-CBC	2	1
6.	Hidrant portativ + cheie	1 set	1
7.	Colector	1	-
8.	Sorb pentru tuburile de aspirație	2	1
9.	Coș metalic	2	1
10.	Cordiță susținere sorb	2	0
11.	Ejector pentru ape mici	1	0
12.	Reducții de racorduri: - tip A-B; - tip B-C.	1 1	2 1
13.	Amestecător de linie	1	0
14.	Țeavă generatoare de spumă mecanică	2	0
15.	Aparate de respirat cu aer comprimat	2	2
16.	Butelie cu aer comprimat, de rezervă	2	2
17.	Coardă de salvare	2	0
18.	Cordiță de salvare	2	2
19.	Topor târnăcop + toc	1	1
20.	Toporaș + toc	2	0
21.	Cange	1	2
22.	Rangă	1	0
23.	Proiector mobil	1	0
24.	Trepied proiector	1	0
25.	Bobină pentru cablu de 50 m	1	0
26.	Punte de trecere peste furtun	2	0
27.	Cot furtun	1	0
28.	Geantă pentru chei și feșe	2	1
29.	Cheie pentru racordare (furtunuri)	4	2
30.	fașă pentru furtun: - tip B; - tip C.	4 4	2 2
31.	Scară de fereastră	1	1
32.	Scară culisabilă	1	1
33.	Stingător tip P 6	2	7
34.	Trusă sanitară omologată RAR	1	1

Planul de Analiză și Acoperire a Riscurilor la nivelul Orașului Milișăuți – județul Suceava

Dotări suplimentare

*	Motopompă + tub aspirație tip C		1
	Manuși pompieri		4
	Bocanci de protecție cu bombeu		12
	Redresor cu robot de pornire 12/24 V		1
	Lanternă de cap		4
	Teava refulare tip pistol C		1
	Trusa sanitară detasabilă		4

Stocul de materiale și bunuri se va actualiza/ completa în funcție de disponibilitățile financiare anuale

Anexa 14 Reguli de comportare în cazul producerii unei situații de urgență.

Faza pre-dezastru - Înainte de producerea dezastrului- :

- Învățați semnalele de alarmare transmise prin sistemul protecției civile, al autorităților și altor organizații abilitate să intervină în astfel de situații;
- Păstrați-vă calmul;
- Deschideți aparatele radio și televizoarele și ascultați informațiile generale emise pe aceste căi, buletinele meteorologice, sfaturile transmise de autoritățile în drept;
- dacă sunteți sfătuiți să părăsiți locuința/localitatea/zona, faceți prompt acest lucru;
- în situație de dezastru, folosiți telefonul numai pentru a anunța (semnala) autorităților locale evenimente importante, cum ar fi incendii, inundații, alunecări de teren, accidente majore, înzăpeziri etc. și pentru a solicita ajutor medical;
- păstrați la îndemână, în casă sau în jurul ei, un stoc de provizii suficient de mare ca să vă ajute să supraviețuiți câteva zile; dacă sunteți acasă, aceste provizii vă vor ajuta să treceți fără greutate peste perioada de pericol; dacă sunteți evacuați și trebuie să vă deplasați în alte localități, trebuie să vă luați cu dumneavoastră rezerve de alimente pentru a le folosi pe drum sau după ce ajungeți în noua localitate.

Cele mai importante articole pe care trebuie să le păstrați la îndemână sunt: apa (de preferat în sticle de plastic sau canistre), hrana (în pachete conservate sau sigilate care nu necesită păstrare la rece, fierbere sau coacere), medicamente necesare membrilor familiei dumneavoastră, trusa de prim ajutor, cuverturi, saci de dormit, lumânări, lanterne, radioreceptor portabil (eventual baterii de rezervă), documentele personale (de identitate) etc.

Faza post-dezastru - După producerea dezastrului- :

- respectați cu strictețe măsurile stabilite, îndrumările și comunicările serviciilor de urgență profesionale, ale autorităților și ale altor organizații abilitate să intervină în astfel de situații;
- pătrundeți cu extremă precauție în interiorul clădirilor care au fost avariate sau slăbite;
- nu intrați cu torțe, lumânări sau țigări aprinse în clădirile avariate sau care au fost inundate;
- nu atingeți firele electrice căzute sau rupte;
- dacă simțiți miros de gaze, deschideți toate ferestrele și ușile, închideți robinetul principal de gaze, părăsiți casa imediat și anunțați (dacă este posibil) Distrigaz;
- dacă diferite aparate electrice sunt ude, întâi întrerupeți sursa principală de curent electric, ștergeți-le de umezeală, uscați-le și, în final, conectați-le la priză (atenție ! nu faceți acest lucru dacă sunteți ud sau stați în apă);
- verificați rezervele de apă și hrană înainte de a le folosi;
- urmăriți instrucțiunile organelor de protecție civilă în legătură cu folosirea apei și alimentelor;
- dacă este necesar, cereți alimente, îmbrăcăminte, asistență medicală și adăpost;
- îndepărtați-vă sau stați departe de zonele calamitate. Nu împiedicați acțiunile de intervenție; sprijiniți-le când vi se cere acest lucru;
- sprijiniți echipele de voluntari ai Crucii Roșii Române în acțiunile de ajutorare a persoanelor afectate de dezastru;
- după trecerea pericolului, dați de știre rudelor ca acestea să știe că sunteți în siguranță, altfel, autoritățile locale pot pierde timp cautându-vă;

Planul de Analiză și Acoperire a Riscurilor la nivelul Orașului Milișăuți – județul Suceava

- nu transmiteți zvonuri sau știri exagerate despre efectele dezastrului.

Semnalul de alarmare în caz de dezastru este:

Cinci impulsuri a câte 16 secunde fiecare, cu pauză de 10 secunde între ele.

Cand cereți ajutor specializat:

Telefonați la numărul stabilit pentru cazurile de urgență:

- **AMBULANȚA - 112**
- **SVSU MILIȘĂUȚI - 0230418175 sau 112**
- **POMPIERII - 112**
- **POLITIA – 112**

Daca sunati la 112, trebuie sa anunțati:

- Ce urgență aveți;
- Unde este urgența;
- Unde vă aflați;
- De la ce număr de telefon sunați;
- Cum vă numiți.

Alte informații utile:

Rezerva de medicamente

Trusa de medicamente va conține, în primul rând, medicamentele pe care le luați permanent sau periodic, recomandate de medic.

La acestea puteți adăuga alte medicamente cum ar fi cele pentru combaterea durerii, a febrei. Din această categorie vor face parte medicamente pe care le-ati mai luat și le-ați tolerat fără probleme.

Atenție! Medicamentele sunt pentru uzul dumneavoastră !

Nu recomandați niciodată din medicamentele dumneavoastră altor persoane!

Prevenirea bolilor infecto-contagioase în timpul inundațiilor

În cazul unor dezastre provocate de inundații, persoanele aflate în zona calamitată sunt supuse riscului unor îmbolnăviri cu cale digestivă, și nu numai, care pot afecta mai multe persoane, până la întreaga comunitate, răspândindu-se cu repeziciune. De aceea, se recomandă luarea câtorva măsuri elementare de prevenire: să se consume alimente și apă numai din surse sigure, să se apeleze la apă din surse proprii numai după ce autoritățile de specialitate consideră că nu mai reprezintă un pericol, să fie respectate normele de igienă individuală și colectivă, mai ales, să nu se mănânce cu mainile murdare; de asemenea, să se accepte vaccinarea dacă autoritățile sanitare recomandă această măsură de protecție împotriva unor boli. La primele semne de boală – scaune diareice multiple, febră, vărsături – se va solicita de urgență ajutorul medical.

Pentru evitarea altor îmbolnăviri, se recomandă îngrijirea corectă a rănilor, protecția picioarelor cu cizme de cauciuc și schimbarea îmbrăcăminteii ude cu una uscată.

Planul de Analiză și Acoperire a Riscurilor la nivelul Orașului Milișăuți – județul Suceava

De îndată ce condițiile permit și dacă este cazul, se impune îndepărtarea leșurilor animalelor moarte și amenajarea latrinelor.

Combaterea hipotermiei

Provocată de expunerea la temperaturi joase, în condițiile intemperiilor din anotimpurile racoroase – ploaie, zăpadă, ger, hipotermia poate afecta serios sănătatea oamenilor. Se consideră că o persoană este în hipotermie, atunci când temperatura corpului (trunchiului) este inferioară celei de 36 grade. Pentru a ajuta aceste persoane să se poată reîncălzi, le vom acoperi cu păături izolante și li se vor da să bea băuturi nealcoolice calde. În funcție de gravitatea hipotermiei, care poate ajunge până la degerături, se va apela la îngrijirile medicale. Până la cel mai apropiat punct de acordare a primului ajutor medical, zonele afectate de degerături se vor acoperi cu materiale curate și vor fi protejate față de traumatisme.

Umanitate față de victimele unui dezastru

Cei mai apropiați oameni pe care se poate conta într-o situație de dezastru sunt vecinii care nu au avut de suferit. Fie că sunt din aceeași localitate ori din localitățile imediat învecinate, ei au posibilitatea să ajungă primii la locul dezastrului. Dar sunt situații în care, oricâtă bunăvoință ar demonstra, acești vecini nu dispun de mijloacele necesare pentru a oferi un sprijin profesionist adecvat ori relevant. Ceea ce le stă în putere să facă întotdeauna însă este să manifeste înțelegere, compasiune, prin gesturi simple de omenie aducând puțină alinare.

Victimele unui dezastru, mai ales în primele ore, sunt copleșite și dezorientate, ele având nevoie de prezența și susținerea morală a celorlalți. O supă caldă sau un ceai, o sticlă cu apă, o haină uscată, o mână de ajutor și o vorbă de încurajare pot să readucă speranța în sufletul celui lovit. Persoana afectată trebuie sprijinită să treacă peste clipele dificile prin demonstrarea solidarității și compasiunii semenilor care-i vin în ajutor. Ea trebuie sprijinită să-și mobilizeze resursele cât mai repede pentru a se reabilita în timpul cel mai scurt.